

令和2年度全国高等学校総合体育大会

体操競技・新体操大会

準備報告書

令和2年度全国高等学校総合体育大会
兼全国高等学校体操競技選手権大会
体操競技大会



夢を追う熱い今更だれ
未来へつなくー2020分散開催インターハイ

令和2年
8月20日(土)～22日(日) 【酒田市国体記念体育館】

主催 日本体育協会、日本高等学校体育協会、酒田市教育委員会
協賛 酒田市、酒田市教育委員会、酒田市国体記念体育館
後援 日本体育協会、日本高等学校体育協会、酒田市教育委員会、酒田市国体記念体育館
実行委員会 日本体育協会、日本高等学校体育協会、酒田市教育委員会、酒田市国体記念体育館

魅せろ躍動 北関東総体 2020
令和2年度 全国高等学校総合体育会
新体操大会
全国高等学校新体操選手権大会



夢を追う
熱い今更だれ

会場 高崎アリーナ
競技 令和2年 8月18日(火) ▶ 19日(水)
【男子・女子 個人】 【男子・女子 団体】

図案 浦野 聖天子 (群馬県立高崎高等学校)

令和2年度全国高等学校総合体育大会体操競技・新体操大会実行委員会

T W C P E

TOKYO WOMEN'S COLLEGE OF PHYSICAL EDUCATION



オープンキャンパス

9/13 (日) 11/8 (日)

東京女子体育大学・東京女子体育短期大学

大学／体育学部体育学科

短大／保健体育学科・児童教育学科

高体連マーク

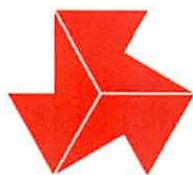

このマークは「若い力とわざと明朗な精神」を象徴するもので高体連のシンボルマークとされています。真紅の色彩は「高い理想」と「希望に燃える若人の情熱」の象徴であり、このマークを構成している3つの「K」は次のドイツ語の頭文字をとったものです。

KRAFT
「力」

KUNST
「技」

KLARHEIT
「明朗な精神」

大会愛称

魅せる躍動 北関東総体 2020

東京オリンピック・パラリンピック競技大会が開催されるスポーツの年として、たくさんの人が活躍する姿を魅せてほしいと思いました。

水戸女子高等学校 ^{しらと}白戸 ^{あんな}杏奈

大会スローガン



夢を追う 熱き思い 今虹となれ

スローガン揮毫作品（横書き）

高崎市立高崎経済大学附属高等学校 ^{こばやし}小林 ^{まこ}眞子

夢を追いかける若き選手たち。その数えきれないほどの努力と熱い思いが感動を生み関東の空をかける虹となるイメージを表現しました。

スローガン揮毫作品（縦書き）

群馬県立高崎工業高等学校 ^{やまだ}山田 ^{あゆみ}歩未

水戸女子高等学校 ^{いさか}井坂 ^{ひとみ}仁美

シンボルマーク



選手一人一人が頂点を目指し、高く翔び立ってほしいという思いをこめて、大きな翼をイメージし、たくさんの感動や出会い、選手たちの明るい未来を色鮮やかに表現しました。

桐生市立商業高等学校 ^{しみず}清水 ^{りさ}里咲

総合ポスター図案



輝きに満ちながら大きく羽を広げ競技をする選手を描きました。また、リボンのたすきで応援してくれる人々や今までの練習など、そこに至る思いを表現しました。

群馬県立高崎女子高等学校 ^{ごとう}後藤 ^{りか}梨花

〔在籍(校)は応募当時〕

高体連の歌

作詞 増田 文雄

作曲 小松 清

涙刺と J. 104

あけ ゆく おお そら あか ねのあさの ひ あー
 おぐこころは さやか には れて と
 もにかた く みきー た ーえ ゆく いー
 のちは つら つい きあがる
 ともよいざ つどいなん
 こうたいれん こうたいれん われらわか し

高体連の歌

作詞 増田文雄
 作曲 小松清

一 あけゆく大空
 あかねの朝の陽

仰ぐころは さやかに晴れて

ともに肩組み 鍛えゆく

生命はつらつ意気あがる

友よいざ つどいなん

高体連 高体連 われら若し

二 さみどり 萌えたつ

希望の この土

しかと踏みしめ 大気に伸ばす

この手 この脚 躍進の

ちから溢れて 血はおどる

友よいざ つどいなん

高体連 高体連 われら若し

三 世紀のひかりは

野山に 波路に

うた声たかく こだまとひびき

たゆまぬ努力 技を練る

行手ほまれの 花がおる

友よいざ つどいなん

高体連 高体連 われら若し

(昭和三十三年七月十五日制定)

目 次

マーク・愛称・スローガン等	1
高体連の歌	2
あいさつ	4
プログラム表紙	6
インターハイとは	8
思い出の表彰式	10
準備状況及び実施要項（一部抜粋）	14
加盟校一覧	29
インターハイ栄光の記録	38
加盟校の皆さんからのメッセージ	58
高校生への応援メッセージ	89



高校生の皆さんへ

公益財団法人 全国高等学校体育連盟

会長 **岡田 正浩**

インターハイ出場を目指し、日々運動部活動に一生懸命取り組んできた全国 120 万人の高校生たち、そして大会の開催・運営に向け日々準備をしてきた地元高校生たちに伝えます。

新型コロナウイルスという、見えなく恐ろしい敵に対し、インターハイ中止という判断をしました。このインターハイは、高校生最大のスポーツの祭典として、全国の部活動に励む高校生たちの夢の舞台です。その夢の舞台であるインターハイを中止するという判断の向こうには、大きな悲しみと目標を失った高校生たちの姿があることは、痛いほど承知しております。

しかし、この決定は、皆さんの夢を奪うというものではありません。皆さんの安全・安心、そして命を守ることを選んだ結果です。インターハイが中止となっても、これまで皆さんが取り組んできた練習は決して無駄にはなりません。

インターハイをはじめとするスポーツや運動部活動の目的は、高校生の心身の健全な育成にあります。心身の安全・安心が確保できない中での大会開催は、その目的から大きく外れることとなります。

日々部活動に励んできた高校生、学校が臨時休業中でも大会出場を目標に自宅でトレーニングなどに励んでいた高校生、インターハイという大きな舞台を今年是用意することはできませんでしたが、皆さんの競技人生はこれで終わりではありません。

大会出場を目指し、仲間と協力し、ともに汗や涙を流した、一日一日の取組が、皆さんのかけがえのない財産になっています。是非、これからもスポーツの良さを感じ、スポーツに生涯関わっていきましょう。

そして、インターハイを中止にせざるを得ない、この新型コロナウイルスに対し、自分を守る、他人を守る対策を、引き続きとっていただくようお願いいたします。

令和 2 年 5 月 1 日



高校生に向けて

公益財団法人 全国高等学校体育連盟

体操専門部 部長 樋野 伸治

世界中を恐怖と混乱の渦に巻き込み、未だ終息の気配さえない新型コロナウイルス感染症。その余波はスポーツ界にも甚大な影響を及ぼし、汗と涙の結晶である貴重な発表の舞台を高校生から奪い取ってしまいました。

新型インフルエンザ等対策特別措置法に基づき、令和2年4月7日、新型コロナウイルス感染症緊急事態宣言が発令され、4月16日には緊急事態措置を実施すべき区域が全都道府県の区域となり、全国的に新型コロナウイルス感染症の感染拡大防止の取組が進められました。この状況を踏まえ、全国高等学校体育連盟では4月26日、令和2年度全国高等学校総合体育大会開催検討のための臨時理事会を開催し協議を行った結果、本年8月に全国21府県30競技の実施を計画していた、令和2年度全国高等学校総合体育大会の全競技及び総合開会式の中止を決定しました。選手、補助生徒、大会役員など、大会に関わる全ての人の安全・安心を確保するために苦渋の決断だったと思います。

それぞれが目標を掲げ、その達成に向け多くの時間を費やし、日々厳しい練習を重ねてきた高校生の皆さんはもちろん、これまで熱い志を持って指導にあたってこられた先生方、そして、子供たちの活動を献身的に支えてこられた保護者の皆様にとりましては、この状況を仕方がないと受け入れることは決してできるはずもなく、やり場のない気持ちを強く持たれていることと推察致します。

特に、3年生の皆さんにとっては、3月の全国高等学校選抜大会に続いての中止で、「私の3年間を返して」「これまでの努力はなんだったの」とやり場のない気持ちで一杯のことでしょう。これから、どのように気持ちを切り替えていけばいいのか分からない人も多いかと思えます。

しかし、選手の皆さんには、日本だけではなく、世界中が直面している新型コロナウイルス感染症拡大による混乱は、私たちがこれまで経験したことがないほど深刻であり、多くの尊い命が奪われている現状をしっかりと認識し、その上で、自分自身はもちろん、周りの人々の健康や命を守るために、今、何ができるのかを考え行動して欲しいと思います。

選手の皆さん、これからの人生を歩んでいく時、スポーツを通じて学んだことや部活動での経験という財産が必ずや生きてくることでしょう。これまで努力を重ねてきた3年間に胸を張り自信を持って、これからの自分自身の新たな目標達成に向けて取り組んでいってください。そして、多方面で活躍されることを心から願っています。

令和2年度全国高等学校総合体育大会

兼全国高等学校体操競技選手権大会

体操競技大会



夢を追う熱い思い今虹となれ

未来へつなぐー2020分散開催インターハイ

令和2年

8月20日(木)～22日(土)

【酒田市国体記念体育館】

主催 (公財)全国高等学校体育連盟 NHK 山形県教育委員会 酒田市 酒田市教育委員
 後援 読売新聞社
 協賛 スポーツ庁 (公財)日本スポーツ協会 NHK 庄内県 (公財)山形県スポーツ協会 (公財)酒田市体育協会
 (公財)全国高等学校体育連盟体操専門部 山形県高等学校体育連盟 山形県体操協会
 特別協賛 大塚製薬
 協賛 JTB ミライフ カンコー学生服

魅せろ躍動 北関東総体 2020

令和2年度 全国高等学校総合体育会

新体操大会

全国高等学校新体操選手権大会



夢を追う
熱き思い
今虹になれ

🌻 会場 🌻 高崎アリーナ
🌻 競技 🌻 令和2年 8月18日(火) ▶ 19日(水)
[男子・女子 個人] [男子・女子 団体]



図案 浦野 里咲子 (群馬県立高崎東高等学校)

インターハイとは・・・

高校生日本一を決める最高の檜舞台 そして
地道な努力を重ねてきた、高校生部活動の晴れ舞台

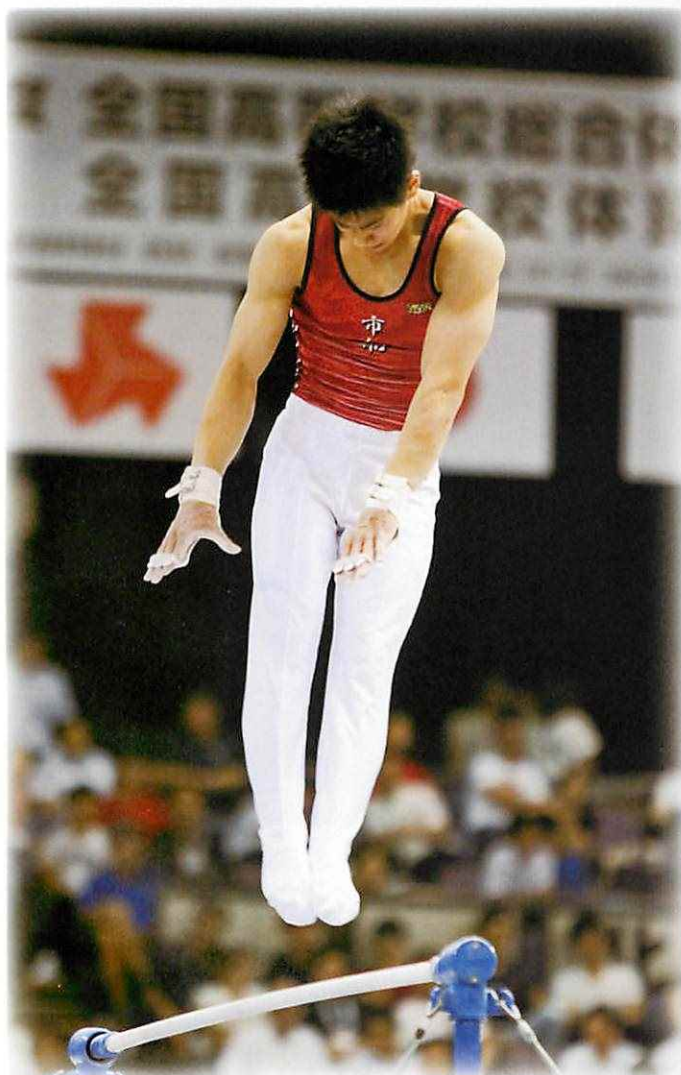

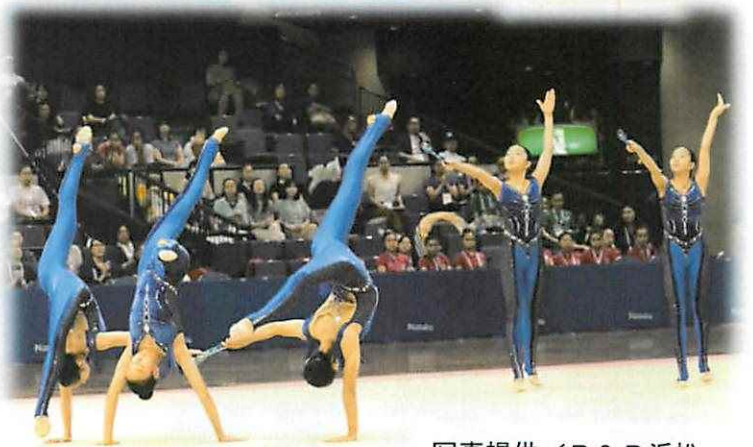
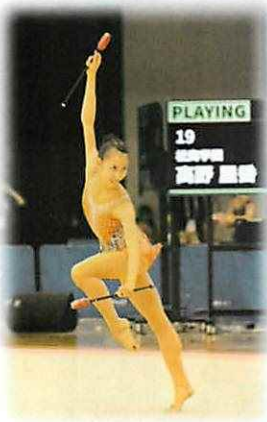
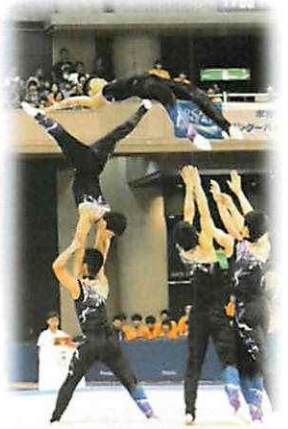

写真提供 / P & P 浜松



2014 女子個人総合



2014



2014 男子個人総合



2015 女子個人総合 1



2015 女子団体



2015 男子団体



2015 男子個人総合



2016 女子個人総合 1



2016 女子団体



2016 男子個人総合



2016 男子団体



2017 女子個人総合



2017 男子個人総合



2018 女子個人総合



2019 金メダル



2018 女子団体



2018 男子団体



2018 男子個人総合



2019 男子団体



2019 女子団体

写真提供 / P & P 浜松



2015 男子団体



2015 男子個人総合

3



2016 女子個人総合



2016 女子団体



2016 男子団体



2016 男子個人総合



2017 女子個人総合



2017 女子団体



2017 男子個人総合



2017 男子団体



2018 女子個人総合



2018 女子団体



2018 男子個人総合



2018 男子団体



2018 男子団体優勝



2019 男子団体優勝



2019 女子団体



2019 男子個人総合



2019 男子団体



2019 女子個人総合

写真提供 / P & P 浜松

令和 2 年度全国高校総合体育大会
体操競技大会経過報告

1 これまでの全体経過

2020 年夏の全国高校総合体育大会（インターハイ）は、北関東ブロックでの開催であったが、東京五輪と時期が重なり様々な要因があることから、19 競技が全国分散開催されることとなった（全 30 競技のうち北関東 4 県（茨城、栃木、群馬、埼玉）で 11 競技を開催）。

2 体操競技大会開催に向けた経過

年 月	内 容
H29. 8	平成 29 年度全国高等学校総合体育大会体操競技大会（酒田市）開催
H29. 10. 6	全国高体連会長→山形県高体連会長・山形県教育長あて 体操競技大会の山形県開催検討依頼書送付
H29. 10. 16	県高体連→県高体連体操専門部第2回理事会での検討を打診 専門部内では「体操競技大会開催は困難」と回答
H29. 10. 24	県高体連会長（県高体連体操専門部）→全国高体連会長 「体操競技大会開催は困難」と回答
H30. 1	全国高体連体操専門部委員長→山形県高体連体操専門部委員長へ 再度山形県での開催を打診
H30. 2. 12	全国高体連体操専門部第 2 回委員長会議において、再度山形県で検討して いただくよう県委員長が依頼された。
H30. 2. 27	県高体連体操専門部→全国高体連体操専門部へ 「開催協力を承諾」
H30. 3. 8	29/10/24 の開催不可での課題になっていたものについて、全国高体連体操専 門部と協議し課題（予算面、運営協力等）がクリアしたので、受け入れの方 向で検討中
H30. 5. 17	県高体連体操専門部（県体操協会）より内々に打診→酒田市へ 体操競技大会の酒田市開催依頼（保留）
H30. 7. 14	県高体連体操専門部→県体操協会への協力依頼（理事会）
H30. 7. 19	全国高体連会長→山形県高体連会長・山形県教育長あて 体操競技大会の山形県開催検討依頼書送付
H30. 10.	県高体連から県スポーツ保健課への依頼。承諾内定 来年度予算への組み込み作業開始。
H30. 12. 21	酒田市が開催を承諾
H31. 3. 14	全国高体連が山形県より開催承諾書を收受
R1. 7. 16	令和 2 年度全国高等学校総合体育大会体操競技大会実行委員会総会開催



選手のために！ この大会に携わるすべての人のために！
未来へつなぐ-令和2年度分散開催インターハイ
を成功させよう

- 1 開催期日
 開始式 令和2年8月20日(木) 8時50分～
 競技 令和2年8月20日(木)～22日(土) 3日間
 閉会式 令和2年8月22日(土) 競技終了後



2 大会日程及び会場 △印=種目別開始式・表彰式、閉会式 ※=準備 ○=練習 ◎=競技

区分	会場名	8/17 (月)	8/18 (火)	8/19 (水)	8/20 (木)	8/21 (金)	8/22 (土)
競技会場	酒田市国体記念体育館（大アリーナ）	フリー練習	公式練習	公式練習	△ 予選1	◎ 予選2	△ 決勝
サブ会場（男子） 練習会場（女子）	庄内町総合体育館	フリー練習※	公式練習	公式練習	○	○	○
サブ会場（女子）	酒田市国体記念体育館（小アリーナ）	フリー練習	公式練習	公式練習	○	○	○

3 競技方法

性別	選手種別	区分	競技方法	注
男	チーム選手権	4-4-3方式 予選	チーム得点は、各種目（6種目）上位3名の合計得点により順位を決定し、上位16チームを予選通過とする。	※1 ※2
		決勝	16チームで決勝を行い、順位を決定する。	※1 ※3 ※4
	個人選手権	予選	16チーム通過者を除いた個人上位20名を予選通過者とする。	※2
		決勝	16チームと個人上位20名で決勝を行い、順位を決定する。	※3 ※4
種目別選手権	予選 実施	チーム選手権・個人選手権の予選に出場した選手の内、予選通過者を除き、各種目上位1名を種目別予選通過者とする。選出された選手は、1種目のみ出場することができる。	※5 ※6	
	決勝	チーム選手権・個人選手権予選通過者並びに種目別予選通過者の各種目の得点により順位を決定する。	※4 ※7 ※8	

性別	選手種別	区分	競技方法	注
女	チーム選手権	4-4-3方式 予選	チーム得点は、各種目（4種目）上位3名の合計得点により順位を決定し、上位16チームを予選通過とする。跳馬は2本跳躍。	※1 ※2 ※3
		決勝	16チームで決勝を行い、順位を決定する。跳馬は2本跳躍。	※1 ※3 ※4
	個人選手権	予選	16チーム通過者を除いた個人上位20名を予選通過者とする。跳馬は2本跳躍。	※2 ※3
		決勝	16チームと個人上位20名で決勝を行い、順位を決定する。跳馬は2本跳躍。	※3 ※4
種目別選手権	予選 実施	チーム選手権・個人選手権の予選に出場した選手の内、予選通過者を除き、各種目上位1名を種目別予選通過者とする。選出された選手は1種目のみ出場することができる。	※5 ※6	
	決勝	チーム選手権・個人選手権予選通過者並びに種目別予選通過者の各種目の得点により順位を決定する。跳馬は2本跳躍。	※4 ※7 ※8	

「ゆかり」の伴奏曲に関しては、※10のとおり

- ※1 4-4-3方式：4名中4名が演技を行い、上位3名の合計得点をチーム得点とする。
 ※2 同点順位の場合は、タイムブレイク方式により順位を決定する。
 ※3 予選の得点は、決勝へ持ち越さない。（決勝の得点のみで順位を決定する。）
 ※4 同点は、同順位として表彰する。

- ※5 選出された選手が2種目以上の出場対象となった場合、次のように出場種目を決定する。
- ① 該当種目の順位が高い種目に出場する。
 - ② ①で同順位の場合は、抽選により決定された種目に出場する。なお、抽選は本専門部が行う。
 - ③ ②により欠員が生じた場合には、次の順位の選手を予選通過者とする。
- ※6 対象となった順位に2名以上いた(同点同順位)場合、次のように出場選手を決定する。
- ① Eスコアの高い選手を予選通過者とする。
 - ② ①で決定されない(Eスコアが同点)場合、得点に関わった得点(中間の2得点)のうち、高いEスコアを有する選手を予選通過者とする。
 - ③ ②で決定されない(中間得点の高い得点が同点)場合、4つのEスコアの中から、最も低いEスコア1つを除いた3得点の合計が高い選手を予選通過者とする。
 - ④ ③で決定されない(3得点の合計が同点)場合、4つのすべての合計が高い選手を予選通過者とする。
 - ⑤ ④で決定されない場合、抽選により決定する。なお、抽選は本専門部が行う。
- ※7 種目別のみの予選通過者に棄権または辞退があっても補充はしない。
- ※8 種目別のみの予選通過者の決勝における演技順は、第1班第1種目の最終演技とする。
- ※9 女子の予選における競技前アップは次のとおりとする。

跳馬	チーム・個人一斉に2本ずつアップ後、2本の演技
段違い平行棒	チーム3分20秒アップ後個人アップ(1人50秒)、その後演技
平均台	チーム2分アップ後個人アップ(1人30秒)、その後演技
ゆか	チーム・個人一斉に3分アップ後、演技

(女子の決勝における競技前アップは従来どおりとする)

- ※10 女子「ゆか」の伴奏曲は、CDまたはUSBメモリーによるMP3フォーマット形式とする。

4 器具について

競技会場、サブ会場の器具は、セノーからのフルリースを予定する(最新型ブルーフレーム)、ゆかフロアは、酒田市および県内保有のもの(ブルー)4面

女子練習会場は従来型(グリーンフレーム)および旧タイプの着地マット(もしかしたら・・・?)

ゆかフロアは、1面借用する予定(グリーン)

- ※男子サブ会場へ平行棒・あん馬の追加 女子練習会場に平均台の追加

5 課題(ひと・もの・かね・・・)

- (1) 男子練習会場がない件について

予選1日目に2日目の選手が練習できないことを解消するために次のように考える(別紙)

※了解

- (2) 自由練習の確保について

※運営スタッフはいません。：自分たちでできるのであれば・・・練習は可能だが?

選手・監督を思いやる、競技・運営スタッフを思いやる、観客を思いやる。関係するすべての人たちを思いやる行動をとろう。

自分でできることは、自分でやろう。「Do myself」(自分でできることは自分でやる)

器具のセッティング、片付け、整理、メンテナンス、清掃をみんなでしよう。

決勝終了後のカッティング手伝いも了解

(見学について)

- (3) その他

・審判員編成(6人審判から5人審判へ：D1/E1、D2、E2、E3、E4)10種目10名削減
日本体操協会、C1・C2技術委員の協力を得て編成する。

各県委員長の協力を得る(審判業務、競技役員スタッフ) 宿泊費の補てん(全国専門部)

・役員編成、競技順序抽選会について(ブロック委員長・技術委員長とはメールでの確認)
高崎(新体操)実行委員会の協力を得て実施する

・競技・運営スタッフの確保※東北を中心として協力

※都道府県専門部協力金 40,000円以上×46=1,880,000円の了解
 ※特別負担金 5,000円×参加選手数(補欠を除く) 審判集計システムへの補助(約300万円)
 ※日程表の変更 主要役員会議、自由練習→フリー練習へ
 ※練習時間日程は、提案通り。
 ※開始式の参加する優勝杯返還チーム(都府県)の1、2班男子5、6班への抽選はなしとする

令和2年度全国高等学校総合体育大会体操競技大会 日程(予定)		8	9	10	11	12	13	14	15	16	17	18	19
月日	内												
8月15日(土)	会場設営・準備	会場設営 準備											
8月16日(日)	会場設営・準備	会場設営 準備											
8月17日(月)	自由練習	自由練習											主
8月18日(火)	公式練習・審判講習・開会式	審判講習 主要役員	公式練習(割当練習)			技術部会	寄任委員会		監修会議				
8月19日(水)	公式練習・開会式	公式練習(割当練習)		委員総会	審判会議		審判研修						
8月20日(木)	予選演技	開始式 予選演技1日目(男子・女子)											
8月21日(金)	予選演技	予選演技2日目(男子・女子)											
8月22日(土)	決勝演技・閉会式	決勝演技(男子・女子)										閉会式	

**令和2年度全国高等学校総合体育大会体操競技大会
兼全国高等学校体操競技選手権大会
実施要項**

- 主 催 (公財)全国高等学校体育連盟 (公財)日本体操協会
山形県教育委員会 酒田市 酒田市教育委員会
- 共 催 読売新聞社
- 後 援 スポーツ庁 (公財)日本スポーツ協会 NHK 庄内町
(公財)山形県スポーツ協会 (公財)酒田市体育協会
- 主 管 (公財)全国高等学校体育連盟体操専門部
山形県高等学校体育連盟 山形県体操協会
- 特別協賛 大塚製薬

1 期 日

- (1) 開 始 式 2020年8月20日(木) 8時50分～
(2) 競 技 2020年8月20日(木)～8月22日(土) 3日間
(3) 閉 会 式 2020年8月22日(土) 競技終了後

2 会 場

- (1) 開 始 式 酒田市国体記念体育館 TEL 0234-31-5231
〒998-0055 山形県酒田市飯森山二丁目 296 番地の1
(2) 競 技 同 上
(3) 閉 会 式 同 上

3 競技種別

男子・女子 (チーム・個人・種目別)

4 競技日程

別表1の日程のとおりとする。

5 競技規則

(公財)日本体操協会競技規則及び採点規則(全国高校適用)による。なお、参加選手はそれぞれの学校を示す標識(マーク)を競技服装につけて出場すること。

6 競技方法

別表2の競技方法のとおりとする。

7 引率・監督

- (1) 引率責任者は、団体の場合は校長の認める当該校の職員とする。個人の場合は校長

の認める学校の職員とする。また、校長から引率を委嘱された「部活動指導員」(学校教育法施行規則第78条の2に示された者)も可とする。但し、「部活動指導員」に引率を委嘱する校長は、都道府県高等学校体育連盟会長に事前に届け出ること。

- (2) 監督・コーチ等は、校長が認める指導者とし、それが外部指導者の場合は、傷害・賠償責任保険(スポーツ安全保険等)に必ず加入することを条件とする。

但し、各都道府県における規程があり、引率・監督者がこの基準より限定された範囲内であればその規程に従うことを原則とする。

- (3) 複数校の監督を兼ねることはできない。

8 参加資格

- (1) 選手は、学校教育法第1条に規定する高等学校(中等教育学校後期課程を含む)に在籍する生徒であること。但し、休学中、留学中の生徒を除く。

- (2) 選手は、都道府県高等学校体育連盟に加盟している学校の生徒で、当該競技専門部に登録し、当該実施要項により全国大会の参加資格を得たものに限る。但し、都道府県高等学校体育連盟に専門部が設置されていない種目については、加盟校の生徒であることとする。

- (3) 年齢は、平成13(2001)年4月2日以降に生まれたものとする。但し、出場は同一競技3回までとし、同一学年での出場は1回限りとする。(「出場」とは登録やエントリーではなく、試合への出場回数をさし、専門部が責任を持って調整・確認する。)

大会参加資格を満たし、日程等が重ならない場合は複数競技への参加を認める。

- (4) チームの編成において全日制課程・定時制課程・通信制課程の生徒による混成は認めない。

- (5) 複数校合同チームの大会参加は認めない。但し、統廃合の対象となる学校については、統廃合完了前の2年間に限り合同チームによる大会参加を認める。

- (6) 転校・転籍後6ヶ月未満のものは参加を認めない。(外国人留学生もこれに準ずる)但し、一家転住などやむを得ない場合は、各都道府県高等学校体育連盟会長の認可があればこの限りではない。

大会開始前のエントリー変更期限前に6ヶ月が経過し出場資格が発生した場合、団体競技種目や団体戦では、エントリー変更のルールがある場合には、そのルールに従って変更を認める。

- (7) 出場する選手はあらかじめ健康診断を受け、在学する学校の校長及び所属する高等学校体育連盟会長の承認を必要とする。

- (8) 参加資格の特例

ア 上記(1)(2)に定める生徒以外で、当該競技実施要項により大会参加資格を満たすと判断され、都道府県高等学校体育連盟会長が推薦した生徒について、別途に定める規程に従い大会参加を認める。

イ 上記(3)の但し書きについては、学年の区分を設けない課程に在籍する生徒の出場は、同一競技3回までとする。

- (9) 選手は、(公財)日本体操協会に令和2年度の選手登録を完了した者とする。

9 参加制限

監督は、男女別、チーム・個人別学校ごとに各1名とする。チームリーダーは、チーム参加の監督が兼任する。また、決勝における個人組のリーダーは、関係各監督で協議し、うち1名が当たることとする。

(1) チーム参加者

ア 各都道府県から学校単位の男子・女子それぞれ1チームとする。但し、開催地は、男子・女子それぞれ2チームが参加できる。

イ 1チームの構成は、監督1名、正選手4名、補欠選手2名とする。

(2) 個人参加者

各都道府県から男子・女子それぞれ2名まで参加することができる。但し、開催地は、男子・女子それぞれ4名まで参加することができる。なお、チーム参加者(正選手及び補欠選手)とは兼ねることができない。

(3) 外国人留学生の参加者

外国人留学生の参加については、チームの場合は正選手4名、補欠選手2名のうち1名とする。個人は各都道府県2名、開催地4名のうち各1名とする。

(4) 参加者は、各都道府県大会において選抜された者とする。

(5) 補欠選手の交代(チーム選手権)

ア 条 件

「参加申込書(様式1)」に記載された正選手を補欠選手と交代させることができる。

イ 申込方法

所定の「チーム選手交代申告書(様式4-1)」に必要事項を記入し、原本1通、写し1通の2通を提出する。

ウ 提出期限及び提出先

令和2年8月18日(火)の監督会議開始前に監督会議場受付へ提出すること。

(2) 補充選手の交代(個人選手権)

ア 条 件

「参加申込書(様式1)」に記載された個人選手と「補充選手報告書(様式6)」に記載された補充選手(2名)を交代させることができる。但し、補充選手はチームの補欠選手と兼ねることはできない。

イ 申込方法

所定の「個人選手交代申告書(様式4-2)」に必要事項を記入し、1通を提出する。その際、正式な書類「参加申込書(様式1)」、「宿泊申込書」と「医師の診断書」を添えて、参加申込先へ各都道府県高等学校体育連盟体操専門部委員長が簡易書留郵便で申し込むこと。

ウ 補充選手の申込期限及び申込先

令和2年8月13日(木)、までに必着とする(競技開始前日より数えて7日前)。なお、参加料については各都道府県高等学校体育連盟体操専門部委員長の責任で、交代前の選手の学校に返還することとする。監督と引率教員の数に差異があれば、差額も現金書留で提出期限までに発送すること。

申込先は、参加申込先とする。それ以後の選手の交代は認めない。

(1) 申込書類

以下の書類を2部作成して1部を提出、1部は都道府県高等学校体育連盟控えとする。

ア 参加申込書 (参加校用 様式1) ※日本体操協会会員登録証のコピーを添付

- イ 予選成績報告書（委員長用 様式2）
- ウ 参加料納入内訳書（委員長用 様式5）
- エ 補充選手報告書（委員長用 様式6）

(2) 申込方法

- ア 参加申込みについては、参加校の申込責任者が「魅せろ躍動 北関東総体 2020」ホームページ<<https://www.koukousoutai.com/2020soutai/>>から「参加申込書(様式1)」をダウンロードして2部作成し、各都道府県高等学校体育連盟体操専門部に提出する。併せて、参加申込書の電子データを電子メールで送信すること。その際、各学校等における個人情報の電子メール送信に係る取り決め等を厳守すること。もし、電子メールによる送信が不可能である場合は記録メディア(CD-R)に保存して以下申込先へ送付すること(記録メディアについては参加校で用意すること)。
- イ 各都道府県高等学校体育連盟体操専門部は、大会参加料を取りまとめて11(3)イの振込先に振り込み、参加料納入内訳書を作成するとともに、10(1)の申込書類を確認のうえ、取りまとめて押印する。1部を10(3)の申込先に追跡可能な郵便(レターパック・簡易書留等)で申し込むこと。なお、その際に「連絡票<参加料振込通知書(副)>」又は、ATM「利用明細書」のコピーを参加料納入内訳書に添付すること。1部は、各都道府県高等学校体育連盟で保管すること。
- ウ 参加申込書の作成にあたっては、上記ホームページから参加申込書作成の手引きを閲覧・ダウンロードできるので、それも併せて参考とすること。

(3) 申込先および問い合わせ先

令和2年度全国高等学校総合体育大会体操競技大会実行委員会事務局

〒998-0842 酒田市亀ヶ崎1-3-60 山形県立酒田東高等学校

担当 土 門 昌 弘

TEL:090-2274-0828 /FAX0234-22-1376mail:sdomonm@pref-yamagata.ed.jp

(4) 「魅せろ躍動 北関東総体 2020」ホームページ

[<https://www.koukousoutai.com/2020soutai/>]

(5) 申込期限

令和2年6月30日(火) 必着

11 経費

(1) 参加料

チーム 1チーム 45,000円

個人 1名 4,500円

(2) 特別負担金

本大会では、審判員得点集計システム導入のために選手1名につき5,000円の特別負担金を別途徴収する。

(3) 納入方法

- ア 参加申込みと同時に各都道府県高等学校体育連盟体操専門部でとりまとめて、下記の口座に振り込むこと。

(4) 参加取消に伴う納入金の取り扱い

ア 参加申込期限日までの取消については返金する。但し、振込手数料を差し引いた額とする。

イ 参加申込期限日後の取消については、返金しない。

12 表彰

別表3の表彰のとおりとする。

14 役員(競技・審判)編成会議

- (1) 日時 令和2年5月19日(火)～5月20日(水) ※新体操と一緒にを行う
- (2) 会場 高崎アリーナ会議室
- (3) (公財)全国高等学校体育連盟体操専門部の責任のもと、大会実行委員会が行う。

15 競技順序抽選会

- (1) 日時 令和2年7月7日(火)～7月8日(水) ※新体操と一緒にを行う
- (2) 会場 高崎市役所会議室
- (3) (公財)全国高等学校体育連盟体操専門部の責任のもと、大会実行委員会が行う。

16 諸会議

別表4の日程表のとおりとする。

17 個人情報及び肖像権に関わる取扱いについて

大会参加申込書等を通じて取得する個人情報及び肖像権の取扱いに関しては、実施要項の最終ページを参照すること。

18 連絡事項

- (1) 外部指導者の申込みについては、傷害・賠償責任保険(スポーツ安全保険等)の写しを添付すること。
- (2) プログラムの無償配布は全国高等学校総合体育大会開催基準要項による。
- (3) 競技中の疾病・負傷などの応急処置は主催者側で行うが、その後の責任は負わない。
なお、参加者は健康保険証を持参すること。
- (4) 全会場に伴奏機器を配置する。
- (5) 引率責任者は、選手の行動の全てに責任を負うものとする。引率責任者と監督が同一の場合は、当該校の職員とする。
- (6) 監督は、監督会議に必ず出席しなければならない。但し、やむを得ず欠席する場合は代理者を出席させることができる。
- (7) 監督の交代は、所定の「監督交代申告書(様式3)」に必要事項を記入し提出しなければならない。
- (8) 公共交通機関の利用を原則とする。

令和2年度全国高等学校総合体育大会における
個人情報及び肖像権に関わる取扱いについて

公益財団法人全国高等学校体育連盟
令和2年度全国高等学校総合体育大会開催府県実行委員会
令和2年度全国高等学校総合体育大会会場地市町村実行委員会

公益財団法人全国高等学校体育連盟、令和2年度全国高等学校総合体育大会開催府県実行委員会（以下「府県実行委員会」という。）及び令和2年度全国高等学校総合体育大会会場地市町村実行委員会（以下「会場地市町村実行委員会」という。）は、大会参加申込書等を通じて取得する個人情報及び肖像権の取扱いに関して以下のとおり対応します。

1 参加申込書に記載された個人情報の取扱い

- (1) 大会プログラムに掲載されます。
- (2) 競技会場内でアナウンス等により紹介されることがあります。
- (3) 競技会場内外の掲示板等に掲載されることがあります。
- (4) 組合せ等の内容が大会関連ホームページに掲載されることがあります。
- (5) 氏名・学校名・学年については、報道の正確性を期すため、大会開催前に報道機関に提供することがあります。

2 競技結果（記録）等の取扱い

- (1) 群馬県実行委員会が設置する記録センターを通じて公開されます。
- (2) 公益財団法人全国高等学校体育連盟、府県実行委員会及び会場地市町村実行委員会又はこれらに認められた報道機関等により、新聞・雑誌及び関連ホームページ等で公開されることがあります。
- (3) 大会プログラム掲載の個人情報とともに、府県実行委員会及び会場地市町村実行委員会が作成する大会報告書（以下「報告書」という。）に掲載されます。
- (4) 新記録、優勝及び上位入賞結果（記録）等は、次年度以降の大会プログラムに掲載されることがあります。

3 肖像権に関する取扱い

- (1) 競技者及び指導者は、本大会の参加申込書の提出により、公益財団法人全国高等学校体育連盟が定めた肖像権取扱規程を承諾したものとします。
- (2) 公益財団法人全国高等学校体育連盟、府県実行委員会及び会場地市町村実行委員会又はこれらに認められた報道機関等によって撮影された写真が、新聞・雑誌・報告書及び関連ホームページ等で公開されることがあります。
- (3) 公益財団法人全国高等学校体育連盟、府県実行委員会及び会場地市町村実行委員会又はこれらに認められた報道機関等によって撮影された映像が、中継・録画放映及びインターネットにより配信されることがあります。また、DVD等に編集され、配付されることがあります。
- (4) この他、公益財団法人全国高等学校体育連盟及び府県実行委員会等に許可を受けた写真撮影企業等によって撮影された写真等が販売されることがあります。

4 府県実行委員会、会場地市町村実行委員会の対応

- (1) 取得した個人情報を前記利用目的以外に使用することはありません。
- (2) 参加申込書の提出により、前記取扱いに関する御承諾をいただいたものとして、対応させていただきます。
- (3) 大会役員、競技役員、運営役員、その他各種委員や補助員、府県実行委員会及び会場地市町村実行委員会と大会に関する契約をしている者、大会運営関係者及び会場に来られた観客の皆様につきましては、前記取扱いに関する御承諾をいただいたものとして対応させていただきます。
- (4) 個人情報等の掲載又は公開等に関する御質問は、以下の事務局まで御連絡ください。

連絡先・お問い合わせ先

公益財団法人全国高等学校体育連盟事務局 03-6268-0027

(令和2年度全国高等学校総合体育大会北関東ブロック開催県)

群馬県実行委員会事務局	027-897-2932	茨城県実行委員会事務局	029-301-5338
栃木県実行委員会事務局	028-623-3415	埼玉県実行委員会事務局	048-830-6929

(全国高等学校総合体育大会ヨット競技大会開催県)

和歌山県実行委員会事務局 073-441-2927

(令和2年度全国高等学校総合体育大会分散開催競技開催府県)

十和田市実行委員会事務局	0176-58-0187	岩手県実行委員会事務局	019-661-8115
体操競技大会実行委員会事務局	090-2274-0828	石川県実行委員会事務局	076-225-7903
静岡県実行委員会事務局	054-221-3784	7-フェリー競技大会実行委員会事務局	0577-32-2590
滋賀県実行委員会事務局	077-528-4621	京都府実行委員会事務局	0773-24-7092
大阪府実行委員会事務局	06-4397-3057	兵庫県実行委員会事務局	078-362-3787
岡山県実行委員会事務局	086-226-7592	広島県実行委員会事務局	082-223-7677
坂出市実行委員会事務局	0877-48-1885	愛媛県高体連事務局	089-926-3936
松浦市実行委員会事務局	0956-72-1111	大分県実行委員会事務局	097-558-6728

**令和2年度全国高等学校総合体育大会新体操大会
兼全国高等学校新体操選手権大会 実施要項(抜粋)**

主 催	(公財)全国高等学校体育連盟 (公財)日本体操協会 群馬県 群馬県教育委員会 高崎市 高崎市教育委員会
共 催	読売新聞社
後 援	スポーツ庁 (公財)日本スポーツ協会 NHK (公財)群馬県スポーツ協会 高崎市スポーツ協会
主 管	(公財)全国高等学校体育連盟体操専門部 群馬県高等学校体育連盟 群馬県体操協会
特別協賛	大塚製菓

1 期 日

開 始 式	令和2年8月18日(火)	8時50分～
競 技	令和2年8月18日(火)～19日(水)	2日間
閉 会 式	令和2年8月19日(水)	競技終了後

2 会 場

高崎アリーナ
〒370-0846 群馬県高崎市下和田町四丁目1番18号
TEL 027-329-5447

3 競技種別

男子・女子 (団体競技・個人競技・種目別)

4 競技規則

(公財)日本体操協会競技規則及び採点規則(全国高校適用)による。なお、参加選手はそれぞれの学校を示す標識(マーク)を競技服装につけて出場すること。

5 引率・監督

- (1) 引率責任者は、団体の場合は校長の認める当該校の職員とする。個人の場合は校長の認める学校の職員とする。また、校長から引率を委嘱された「部活動指導員」(学校教育法施行規則第78条の2に示された者)も可とする。但し、「部活動指導員」に引率を委嘱する校長は、都道府県高等学校体育連盟会長に事前に届け出ること。
- (2) 監督・コーチ等は、校長が認める指導者とし、それが外部指導者の場合は、傷害・賠償責任保険(スポーツ安全保険等)に必ず加入することを条件とする。
但し、各都道府県における規程があり、引率・監督者がこの基準より限定された範囲内であればその規程に従うことを原則とする。
- (3) 複数校の監督を兼ねることはできない。

6 参加制限

監督は、男女別、団体競技・個人競技別学校ごとに原則として各1名とする。但し、個人競技出場選手が団体競技に出場する場合は、監督は1名とする。

(1) 団体競技参加者

ア 1チームの構成は、監督1名、正選手6名、補欠選手2名とする。

イ 各都道府県から学校単位の男子・女子それぞれ1チームとする。但し、参加規模適正に伴う参加制限に関する規定により前表のとおりとする。

(2) 個人競技参加者

各都道府県から男子・女子それぞれ1名、開催地は男子・女子それぞれ2名まで参加することができる。なお団体競技参加者の中から選ぶことができる。

- (3) 外国人留学生の参加者
外国人留学生の参加については、団体の場合は正選手6名、補欠選手2名のうち1名とする。個人の場合は各都道府県1名、開催地2名のうち各1名とする。

【補欠・補充選手について】

- (1) 補欠選手の交代
- ア 条件
「参加申込書(様式1)」に記載された正選手と補欠選手とを交代させることができる。
- イ 申込方法
所定の「チーム選手交代申告書(様式4-1)」に必要事項を記入し、原本1通、写し1通の2通を提出する。
- ウ 提出期限及び提出先
令和2年8月17日(月)の監督会議開始前に監督会議場受付へ提出すること。
- (2) 補充選手の交代
- ア 条件
「参加申込書(様式1)」に記載された個人選手と「補充選手報告書(様式6)」に記載された補充選手1名を交代させることができる。
- イ 申込方法
所定の「個人選手交代申告書(様式4-2)」に必要事項を記入し、1通を提出する。その際、正式な書類「参加申込書(様式1)」、「宿泊申込書」と「医師の診断書」を添えて、参加申込先へ各都道府県高等学校体育連盟体操専門部委員長が簡易書留郵便で申し込むこと。
- ウ 補充選手の申込期限及び申込先
令和2年8月11日(火)までに必着とする(競技開始前日より数えて7日前)。なお、参加料については各都道府県高等学校体育連盟体操専門部委員長の責任で交代前の選手の学校に返還することとする。監督と引率教員の数に差異があれば、差額も現金書留で提出期限までに発送すること。申込先は、参加申込先とする。それ以後の選手の交代は認めない。

7 役員(競技・審判)編成会議

(公財)全国高等学校体育連盟体操専門部の責任のもと、令和2年5月19日(火)～5月20日(水)に高崎アリーナ会議室で大会実行委員会が行う。

8 競技順序抽選会

(公財)全国高等学校体育連盟体操専門部の責任のもと、令和2年7月7日(火)～8日(水)に高崎市役所会議室大会実行委員会が行う。

9 連絡事項

- (1) 外部指導者の申込みについては、傷害・賠償責任保険(スポーツ安全保険等)の写しを添付すること。
- (2) プログラムの無償配布は全国高等学校総合体育大会開催基準要項による。
- (3) 競技中の疾病・負傷などの応急処置は主催者側で行うが、その後の責任は負わない。なお、参加者は健康保険証を持参すること。
- (4) 全会場に伴奏機器を配置する。
- (5) 引率責任者は、選手の行動の全てに責任を負うものとする。引率責任者と監督が同一の場合は、当該校の職員とする。
- (6) 監督は、監督会議に必ず出席しなければならない。但し、やむを得ず欠席する場合は代理者を出席させることができる。
- (7) 監督の交代は、所定の「監督交代申告書(様式3)」に必要事項を記入し提出しなければならない。
- (8) 公共交通機関の利用を原則とする。

10 競技方法

性別	選手権別	競技方法
男子	団体競技選手権	自由演技得点により順位を決定する。
	個人競技選手権	「リング」・「ロープ」の2種目合計得点により順位を決定する。
	種目別選手権	個人競技の各種目別得点により順位を決定する。
女子	団体競技選手権	自由演技得点により順位を決定する。手具は「フープ3・クラブ2組」とする。
	個人競技選手権	「クラブ」・「リボン」の2種目合計得点により順位を決定する。
	種目別選手権	個人競技の各種目別得点により順位を決定する。

(注) 伴奏曲はCDまたはUSBメモリーによるMP3フォーマット形式とする。
伴奏機器は、主会場・サブ会場に準備し、会場のものを使用する。但し、練習会場においては、この限りでない。

11 表彰

選手権別	(公財) 全国高体連 会長杯 (持ち回り)	賞状	メダル	選手権大会 優勝杯 (持ち回り)	文部科学 大臣杯 (持ち回り) 賞状	NHK杯 (楯)	読売新聞 社杯
団体競技選手権	1位	6位まで	3位まで	1位	1位	1位	1位
個人競技選手権		6位まで	3位まで	1位			
種目別選手権		6位まで	3位まで				

(注) 前年度優勝団体及び個人優勝者にレプリカを授与する。

I 大会日程

月日	内容	8	9	10	11	12	13	14	15	16	17	18	19	20
8月15日(土)	準備		会場設営									主要役員会議		
8月16日(日)	公式練習		公式練習(割当練習)						技術部会					
8月17日(月)	公式練習・各種会議		公式練習(割当練習)				審判研修	審判会議			監督会議			
8月18日(火)	開始式・競技		開始式	男子個人競技					女子個人競技					
8月19日(水)	競技・閉会式		男子団体競技					女子団体競技					閉会式	

Ⅱ 競技会場・諸会議

1 日程一覧

△印=種目別開始式・閉会式 ※印=セット ○印=練習 ◎印=競技

区分	会場名	8/15 (土)	8/16 (日)	8/17 (月)	8/18 (火)	8/19 (水)
競技会場	高崎アリーナ メインアリーナ	※	○	○	△◎	◎△
サブ会場	男子 高崎アリーナ サブアリーナ	※	○	○	○	○
	女子 高崎アリーナ サブアリーナ	※	○	○	○	○
練習会場	男子 高崎健康福祉大学第2体育館	※	○	○	○	○
	女子 浜川体育館	※	○	○	○	○

競技会場 高崎アリーナ メインアリーナ
〒370-0846 高崎市下和田町四丁目1番18号 TEL 027-329-5447

男女サブ会場 高崎アリーナ サブアリーナ
〒370-0846 高崎市下和田町四丁目1番18号 TEL 027-329-5447

男子練習会場 高崎健康福祉大学 第2体育館
(本会場との距離約5.5km 車で約15分)
〒370-0033 高崎市中大類町531 TEL 027-352-3460 (高校)

女子練習会場 浜川体育館
(本会場との距離約7.7km 車で約20分)
〒370-0081 高崎市浜川町1487 TEL 027-344-1551

2 諸会議一覧

会議名	期日	時間	会場施設名	会議室名
主要役員会議	8/15(土)	18:00~19:00	高崎アリーナ	会議室
技術部会	8/16(日)	15:00~18:00	高崎アリーナ	会議室
審判研修会(男子)	8/17(月)	12:00~15:00	高崎市役所	会議室
審判研修会(女子)		12:00~15:00	高崎市役所	会議室
審判会議		15:15~16:05	高崎市役所	会議室
監督会議		16:30~17:30	高崎アリーナ	柔剣道場

全国高等学校体育連盟体操専門部 加盟校一覧

大会記録

令和2年度 全国高体連体操専門部 加盟実施校数・部員数一覧表

令和2年8月1日現在

地区名	番号	都道府県	体操競技男子		体操競技女子		新体操男子		新体操女子		部員数 合計
			学校数	部員数	学校数	部員数	学校数	部員数	学校数	部員数	
北海道	1	北海道	22	60	11	50	2	23	8	46	179
東北	2	青森県	4	21	3	27	3	43	6	36	127
	3	岩手県	4	18	4	25	1	16	4	36	95
	4	宮城県	4	18	3	20	3	18	11	84	140
	5	秋田県	2	9	2	7	0	0	2	16	32
	6	山形県	3	14	4	22	4	29	9	39	104
	7	福島県	5	24	6	17	2	7	6	24	72
	小計			22	104	22	118	13	113	38	235
関東	8	茨城県	3	23	3	17	0	0	7	15	55
	9	栃木県	3	23	4	14	0	0	4	38	75
	10	群馬県	4	14	6	26	1	11	6	48	99
	11	埼玉県	18	160	18	120	2	14	16	169	463
	12	千葉県	9	89	12	81	2	13	5	82	265
	13	東京都男	19	183	-----	-----	1	6	-----	-----	189
	14	東京都女	-----	-----	31	278	-----	-----	20	220	498
	15	神奈川県	8	68	15	95	1	11	11	107	281
小計			68	590	97	648	8	61	76	687	1986
北信越	16	新潟県	12	37	9	37	0	0	4	23	97
	17	富山県	2	5	3	5	1	2	7	17	29
	18	石川県	3	5	6	10	1	1	3	8	24
	19	福井県	1	20	1	11	1	8	2	13	52
	20	長野県	11	25	12	22	3	8	10	51	106
小計			29	92	31	85	6	19	26	112	308
東海	21	岐阜県	3	13	3	16	1	3	5	45	77
	22	静岡県	6	40	10	44	2	24	14	93	201
	23	愛知県	12	76	17	123	2	26	25	234	459
	24	三重県	6	40	7	58	1	8	12	85	191
小計			27	169	37	241	6	61	56	457	928
近畿	25	滋賀県	5	16	8	29	0	0	6	26	71
	26	京都府	6	49	11	56	2	25	9	54	184
	27	大阪府	27	177	31	136	2	16	8	83	412
	28	兵庫県	12	83	14	90	4	26	11	75	274
	29	奈良県	2	11	4	28	0	0	3	12	51
	30	和歌山県	4	32	4	23	0	0	3	14	69
小計			56	368	72	362	8	67	40	264	1061
中国	31	鳥取県	3	4	4	20	1	1	2	9	34
	32	島根県	3	7	4	13	1	2	1	7	29
	33	岡山県	1	16	2	16	1	10	6	40	82
	34	広島県	6	29	13	52	3	21	5	38	140
	35	山口県	2	3	2	12	0	0	5	19	34
小計			15	59	25	113	6	34	19	113	319
四国	36	徳島県	2	5	6	6	0	0	5	24	35
	37	香川県	2	12	3	7	1	14	11	46	79
	38	愛媛県	1	15	5	9	0	0	4	29	53
	39	高知県	3	5	3	6	0	0	4	5	16
小計			8	37	17	28	1	14	24	104	183
九州	40	福岡県	3	22	7	10	2	22	9	46	100
	41	佐賀県	4	12	1	10	1	18	4	51	91
	42	長崎県	4	15	6	25	0	0	3	13	53
	43	熊本県	5	14	5	19	2	10	9	19	62
	44	大分県	4	8	2	12	2	8	2	8	36
	45	宮崎県	3	15	4	16	1	17	7	13	61
	46	鹿児島県	5	30	3	12	3	33	4	39	114
47	沖縄県	5	5	3	4	1	1	8	17	27	
小計			33	121	31	108	12	109	46	206	544
合計			280	1600	343	1753	62	501	333	2224	6078
平均			5.96	34.04	7.30	37.30	1.32	10.66	7.09	47.32	32.33
前年度計			282	1680	358	1897	69	566	372	2325	6468
増減			-2	-80	-15	-144	-7	-65	-39	-101	-390

1 北海道					
学校名		C1	C2	C3	C4
北海道札幌東	高校	10	14		
北海道札幌啓成	高校	7	9		
北海道札幌東陵	高校		8	9	
北海道札幌白石	高校	5	5		
北海道札幌稲雲	高校	1			
北海道札幌美藍	高校	4	1		
北海道恵庭南	高校			14	
市立札幌平岸	高校	2	2		
北海	高校				6
北星学園女子	高校				10
札幌大谷	高校		6		
札幌静修	高校		1		4
藤女子	高校				5
とわの森三愛	高校	11	2		
札幌北斗	高校				2
札幌南	高校	1			
道愛女子	高校				9
函館大学付風有斗	高校	1			
函館ラ・サール	高校	2			
北海道室蘭東翔	高校	2	1		
北海道伊達	高校	1			
北海道苫小牧西	高校	1			
北海道厚真	高校	1			
北海道登別青嶺	高校	1			
北海道旭川西	高校	4			5
北海道旭川商業	高校				5
北海道小樽水産	高校	1			
北海道小樽潮陵	高校	1			
北海道帯広農業	高校	1			
北海道芽室	高校	1			
北海道釧路北陽	高校	1	1		
北海道釧路商業	高校	1			
小計		60	50	23	46
体操競技・新体操		110		69	
実施校数合計		22	11	2	8

2 青森					
学校名		C1	C2	C3	C4
青森明の星	高校				9
青森商業	高校		6		
青森山田	高校	10		21	9
弘前学院聖愛	高校	1	16		
弘前中央	高校				2
弘前工業	高校			8	
弘前実業	高校			14	8
八戸工業	高校	9			
八戸東	高校	1	5		7
八戸聖ウルスラ学院	高校				1
小計		21	27	43	36
体操競技・新体操		48		79	
実施校数合計		4	3	3	6

3 岩手					
学校名		C1	C2	C3	C4
盛岡第二	高校		9		
盛岡第三	高校				11
盛岡南	高校	6			
盛岡北	高校		7		10
盛岡市立	高校			16	
岩手	高校	2			
盛岡白百合学園	高校				8
花巻南	高校		5		
北上翔南	高校				7
専修大学北上	高校	9			
一関学院	高校		4		
盛岡誠桜	高校				
盛岡中央	高校	1			
小計		18	25	16	36
体操競技・新体操		43		52	
実施校数合計		4	4	1	4

4 宮城					
学校名		C1	C2	C3	C4
宮城県泉田	高校	1			
常盤木学園	高校		10		10
仙台育陵中等教育	学校				1
聖和学園	高校				10
宮城県利府	高校				2
宮城県本吉響	高校	4			
宮城学院	高校		2		
仙台白百合学園	高校				5
仙台大学付属明成	高校	8	8		
宮城県泉	高校				14
宮城県涌谷	高校			1	
宮城第一	高校				4
宮城県名取	高校			9	
東北学院	高校	5			
宮城県仙台二華	高校				16
宮城県白石	高校			8	9
聖ウルスラ学院英智	高校				8
宮城県古川黎明	高校				5
小計		18	20	18	84
体操競技・新体操		38		102	
実施校数合計		4	3	3	11

5 秋田					
学校名		C1	C2	C3	C4
能代	高校	6			
能代松陽	高校		2		
秋田工業	高校	3	5		
秋田北	高校				10
御所野学院	高校				6
小計		9	7	0	16
体操競技・新体操		16		16	
実施校数合計		2	2	0	2

6 山形					
学校名		C1	C2	C3	C4
県立山形西	高校				12
県立山形北	高校				4
山形市立商業	高校	8	8		
県立山形東	高校				1
県立上山明新館	高校				7
山形城北	高校				10
山本学園	高校				1
県立鶴岡北	高校		3		2
県立庄内総合	高校	5			
県立鶴岡中央	高校	1			
羽黒	高校				1
鶴岡東	高校		7		1
県立酒田東	高校			7	
県立酒田光陵	高校		4	9	
県立遊佐	高校				3
酒田南	高校				10
小計		14	22	29	39
体操競技・新体操		36		68	
実施校数合計		3	4	4	9

7 福島					
学校名		C1	C2	C3	C4
日大東北	高校	4	4		
郡山女子大学附属	高校				7
須賀川	高校	7	1		
安積高校御館	校		1	6	
いわき光洋	高校	3			
磐城第一	高校				6
東日本国際大学附属昌平	高校	4	6		
磐城	高校				1
福島西	高校	6	2		
福島東陵	高校		3		
桜の聖母学院	高校				7
橘	高校				1
会津学園	高校			1	
会津若松ザベリオ	高校				2
小計		24	17	7	24
体操競技・新体操		41		31	
実施校数合計		5	6	2	6

8 茨城					
学校名		C1	C2	C3	C4
茗溪学園	高校	7	11		
常盤大学	高校	7	5		2
県立勝田工業	高校	9			
水戸女子	高校				6
中央	高校				3
磯原郷英	高校		1		
常総学院	高校				1
土浦日大	高校				1
水戸第二	高校				1
土浦第三	高校				1
小計		23	17	0	15
体操競技・新体操		40		15	
実施校数合計		3	3	0	7

9 栃木				
学校名	C1	C2	C3	C4
作新学院 高校	12	7		
白鷗大学足利 高校	4	2		
県立宇都宮中央女子 高校				14
宇都宮短期大学附属 高校	7	3		
國學院大學栃木 高校		2		
県立宇都宮女子 高校				12
宇都宮文星女子 高校				10
宇都宮海星女子学院 高校				2
小計	23	14	0	38
体操競技・新体操	37			38
実施校数合計	3	4	0	4
10 群馬				
学校名	C1	C2	C3	C4
県立高崎工業 高校	9			
市立太田 高校	1			
県立吉井 高校	3	2		
県立大泉 高校	1			
高崎健康福祉大学高崎 高校		9		
前橋市立前橋 高校		7		
共愛学園 高校		3		
樹徳 高校		2		
県立前橋工業 高校			11	
県立高崎東 高校		3		10
県立高崎女子 高校				10
県立前橋女子 高校				4
県立富岡 高校				10
市立四ツ葉 高校				1
県立桐生女子 高校				13
小計	14	26	11	48
体操競技・新体操	40			59
実施校数合計	4	6	1	6
11 埼玉				
学校名	C1	C2	C3	C4
伊奈学園総合 高校	13	15		12
浦和 高校	11			
浦和第一女子 高校		4		13
浦和西 高校	6	5		
浦和商業 高校				
鳩ヶ谷 高校				4
武南 高校				1
埼玉栄 高校	31	9	13	
川口市立 高校				10
戸田翔陽 高校		5		
与野 高校				5
浦和北 高校				3
蔵 高校	1	2		
浦和ルーテル 高校		4		
大宮東 高校	11	4		
浦和明の星女子 高校				11
クラーク記念国際 高校		3		
上尾橋 高校				
本庄 高校	7	15		
春日部 高校	7			

学校名	C1	C2	C3	C4
春日部女子 高校				19
久喜 高校				3
越谷北 高校	4	1		
春日部東 高校	12			
越谷東 高校		3		
花咲徳栄 高校	9	3		
叡明 高校				
川越 高校	5			
川越女子 高校				9
市立川越 高校	16	12		
星野 高校	1	19		33
坂戸 高校	7	3		
立教新座 高校	2			
聖望学園 高校		6		
西武台 高校				19
ふじみ野 高校	7	7		
西武文理 高校			1	1
坂戸西 高校				16
埼玉平成 高校	10			
所沢西 高校				10
朝霞 高校				
狭山ヶ丘 高校				
小計	160	120	14	169
体操競技・新体操	280			183
実施校数合計	18	18	2	16
12 千葉				
学校名	C1	C2	C3	C4
県立銚子商業 高校	5	3		
東京学館 高校		6		
県立八千代 高校		4		
八千代松蔭 高校	13			22
習志野市立習志野 高校	15	14		
県立千葉工業 高校	8			
船橋市立船橋 高校	25			
県立船橋二和 高校	3	7		
昭和学院 高校		5		22
市川 高校	7	11		
専修大松戸 高校	7	5		
日本体育大学柏 高校	6	11		
聖徳大学附属 高校		7		
県立袖ヶ浦 高校			12	
県立東金 高校				18
昭和学院秀英 高校				12
流通経済大学付属柏 高校				8
クラーク記念国際 高校		1		
県立君津青葉 高校			1	
県立安房 高校		7		
小計	89	81	13	82
体操競技・新体操	170			95
実施校数合計	9	12	2	5

13-A 東京男				
学校名	C1	C2	C3	C4
相生学院 高校	1			
関東国際 高校	5			
錦城 高校	19			
駒澤大学 高校	10			
駒場東邦 高校	6			
松蔭 高校	2			
成城 高校	10			
桐朋 高校	11			
日工大駒場 高校	9			
日体大荏原 高校	5			
日大豊山 高校	4			
明星学園 高校	4			
立正大学付属立正 高校	7			
都立国立 高校	7			
都立江北 高校	9			
都立駒場 高校	23			
都立小山台 高校	27			
都立西 高校	9			
都立府中西 高校	15			
国士館 高校			6	
小計	183		6	
体操競技・新体操	183		6	
実施校数合計	19		1	
13-B 東京女				
学校名	C1	C2	C3	C4
三輪田学園 高校		3		
白百合学園 高校		14		
大妻 高校		22		
東洋英和女学院高等部 高校		1		
跡見学園 高校		9		
貞静学園 高校		6		
都立江北 高校		16		
品川女子学院 高校		4		
都立小山台 高校		12		
日体荏原 高校		4		
実践女子学園 高校		13		
都立駒場高等学校 高校		12		
日本工業大学駒場 高校		1		
國友学園女子高等学校 高校		13		18
田園調布学園高等部 高校		7		
駒澤大学 高校		5		
都立西 高校		9		
大智学園 高校		5		
帝京 高校		1		
山崎学園富士見 高校		11		14
藤村女子高等学校 高校		7		35
晃華学園 高校		13		
都立府中西 高校		17		
明星 高校		2		
都立国立 高校		17		
錦城 高校		18		
日体桜華 高校		13		9
共立女子第二 高校		6		

武蔵野大学高等学校	高校		3		
広尾学園	高校				8
文京学院大学女子	高校				14
昭和第一高等学校	高校				1
酒徳女子	高校				9
国士館	高校				3
駒場学園	高校				27
日女体大附二階堂	高校				28
目黒聖典学園中学高等学校	高校				1
玉川聖学院	高校				11
三田国際学園	高校				6
淑徳巣鴨	高校				9
都立練馬	高校				1
都立武蔵野北	高校				10
桐朋女子高等学校	高校				12
立川女子	高校				3
都立町田	高校				1
八王子実践	高校		1		
豊島岡女子学園	高校		13		
小計			278		220
体操競技・新体操			278		220
実施校数合計			31		20
14 神奈川					
学校名		C1	C2	C3	C4
フェリス学院	高校		9		24
横浜	高校		1		
鎌倉女子大学	高校		1		
桐蔭学園	高校				2
慶應義塾	高校	12			
慶應義塾湘南藤沢	高校				
県立綾瀬	高校		1		
県立荏田	高校	4	11		
県立横須賀	高校				
県立横浜清陵	高校	4	2		
県立湘南	高校				
県立津久井浜	高校		3		
白鷗女子	高校		12		
湘南工科大学附属	高校	8	5		
県立相模原	高校		9		
星槎国際高校横浜	高校	1			
星槎国際高等学校湘南	高校		6		
青山学院横浜英和	高校		10		
捜真女学校	高校		3		
東海大学付属相模	高校	15	12		
藤沢翔陵	高校	12			
日本大学	高校	12	10		
横浜市立横浜サインズフロンティア	高校				1
横浜翠陵	高校				1
横浜隼人	高校				9
県立霧が丘	高校				1
光明学園相模原	高校			11	15
湘南白百合学園	高校				19
森村学園	高校				13
神奈川学園	高校				7
緑ヶ丘女子	高校				15
小計		68	95	11	107
体操競技・新体操		163			118
実施校数合計		8	15	1	11

15 山梨					
学校名		C1	C2	C3	C4
県立日川	高校	3	1		1
県立甲府西	高校	1	1		1
県立甲府城西	高校		3		2
県立上野原	高校	13	4		
県立山梨	高校		2		
県立甲府昭和	高校		1		
県立巨摩	高校		1		
日本大学明誠	高校	13			
甲斐清和	高校		4		
県立甲府工業	高校			6	
山梨英和	高校				1
山梨学院	高校				1
県立都留興譲館	高校				1
甲府南	高校				1
小計		30	17	6	8
体操競技・新体操		47		14	
実施校数合計		4	8	1	7
16 新潟					
学校名		C1	C2	C3	C4
県立新潟江南	高校	1	2		
県立新潟西	高校	11	2		
県立新潟中央	高校				
県立加茂	高校	3	5		
県立長岡大手	高校				
県立十日町	高校	10	9		
県立高田	高校	1	1		
県立高田北城	高校		2		4
県立糸魚川白嶺	高校	1			
新潟青陵	高校	2			
東京学館新潟	高校	2	6		8
北越	高校				9
関根学園	高校	3	9		2
糸魚川	高校	1			
中越	高校	1	1		
三条	高校	1			
小計		37	37	0	23
体操競技・新体操		74		23	
実施校数合計		12	9	0	4
17 富山					
学校名		C1	C2	C3	C4
富山商業	高校	4	1		
富山東	高校	1	1		
富山いずみ	高校				2
富山北部	高校		1		
氷見	高校		2		
新湊	高校			2	9
南砺福野	高校				1
砺波	高校				2
富山	高校				1
南砺福光	高校				1
高岡商業	高校				1
小計		5	5	2	17
体操競技・新体操		10		19	
実施校数合計		2	4	1	7

18 石川					
学校名		C1	C2	C3	C4
大聖寺	高校		4		
小松大谷	高校	3	2		
金沢錦丘	高校			1	1
金沢市立工業	高校				6
金沢伏見	高校		1		
北陸学院	高校				1
金沢学院	高校	1			
星稜	高校	1	1		
県立工業	高校		1		
創学園	高校		1		
小計		5	10	1	8
体操競技・新体操		15		9	
実施校数合計		3	6	1	3
19 福井					
学校名		C1	C2	C3	C4
鯖江	高校	20	11		
科学技術	高校			8	
丸岡	高校				12
金津	高校				1
小計		20	11	8	13
体操競技・新体操		31		21	
実施校数合計		1	1	1	2
20 長野					
学校名		C1	C2	C3	C4
飯山	高校		1		
長野吉田	高校	1			
長野東	高校	5	2	6	
須坂東	高校	1	1		
文化学園	高校	1	1		
長野日本大学	高校	1			
長野清泉学院	高校				5
長野女子	高校				1
野沢南	高校				7
佐久長聖	高校	1			
岡谷南	高校		1		1
諏訪二葉	高校				11
下諏訪向陽	高校				1
赤穂	高校	3	4		
飯田風越	高校	4	3		
飯田	高校		1		
伊那西	高校				17
飯田女子	高校		1		
塩尻志学館	高校	4	1	1	
東海大諏訪	高校				3
松本深志	高校				1
松本泉ヶ丘	高校	2			
松本筑摩	高校			1	
大町岳陽	高校	2	5		
松商学園	高校				4
白馬	高校		1		
小計		25	22	8	51
体操競技・新体操		47		59	
実施校数合計		11	12	3	10

21 岐阜				
学校名	C1	C2	C3	C4
県立大垣商業 高校	6	6		3
県立岐山 高校	6	9		
県立関 高校				22
県立恵那 高校				13
中京 高校				6
済美 高校	1		3	1
多治見西 高校		1		
小計	13	16	3	45
体操競技・新体操	29			48
実施校数合計	3	3	1	5
22 静岡				
学校名	C1	C2	C3	C4
沼津市立 高校	3	3		5
沼津工業高専専門 高校				
富士東 高校	14	10		
稲取 高校			13	
御殿場南 高校				
韭山 高校				1
三島北 高校				16
吉原 高校				9
星陵 高校				1
科学技術 高校	2			
静岡学園 高校	3	1		
清流館 高校		3		
静岡市立 高校	8	9		
常葉大学附属常葉 高校		4		11
島田工業 高校			11	1
静岡英和女学院 高校				17
城南静岡 高校		5		6
静岡城北 高校				8
静岡東 高校				7
浜松城北工業 高校	10	4		
磐田東 高校				1
浜松開誠館 高校		4		
浜松市立 高校				8
浜松聖星 高校		1		
加藤学園 高校				2
小計	40	44	24	93
体操競技・新体操	84			117
実施校数合計	6	10	2	14
23 愛知				
学校名	C1	C2	C3	C4
クラーク記念国際 高校		1		
愛知啓成 高校				12
県立阿久比 高校			13	14
県立一宮 高校	9	9		
県立一宮商業 高校				6
県立一宮西 高校				9
県立岡崎 高校				18
県立岡崎商業 高校				15
県立刈谷 高校				14
県立起工業 高校	11	2	13	
県立五条 高校				8

学校名	C1	C2	C3	C4
県立江南 高校				11
県立国府 高校				5
県立三好 高校	5	6		
県立小牧 高校	7	25		
県立松蔭 高校	3	9		
県立西尾 高校	1	9		
県立知立東 高校	5	9		12
県立中村 高校	11	10		
県立長久手 高校				5
県立半田 高校				8
県立武豊 高校		1		
県立豊田西 高校				9
県立豊田南 高校				2
県立名古屋西 高校	2	2		
愛知 高校	5	8		
愛知産業大学三河 高校				2
安城学園 高校		1		
安城生活福祉高等専修学校				1
金城学院 高校				12
名古屋経済大学高蔵 高校				1
椋山女学園 高校				6
聖盤 高校		2		
東海学園 高校		6		
東海 高校				2
名古屋経済大学市邨 高校		8		
名古屋市立菊里 高校	4	15		22
名古屋市立名古屋商業 高校				12
名古屋市立名東 高校				6
名古屋女子大学 高校				22
名城大学附属 高校	13			
小計	76	123	26	234
体操競技・新体操	199			260
実施校数合計	12	17	2	25
24 三重				
学校名	C1	C2	C3	C4
桑名 高校	4	22		2
いなべ総合学園 高校	8	15		2
四日市 高校				32
四日市四郷 高校		3		
飯野 高校				8
津東 高校				13
久居 高校	6	8		1
名張 高校				7
上野 高校				3
木本 高校	8	3		2
暁 高校	14	7		
高田 高校			8	
四日市メリノール 高校				11
桑名北 高校				2
白子 高校				1
神戸 高校				1
小計	40	58	8	85
体操競技・新体操	98			93
実施校数合計	5	6	1	13

25 滋賀				
学校名	C1	C2	C3	C4
石山 高校	9	8		
膳所 高校				12
大津 高校	1	6		
滋賀短期大学附属 高校		1		
栗東 高校	3	4		
東大津 高校				6
草津東 高校		7		
近江兄弟社 高校				5
近江 高校		1		
八日市 高校		1		
滋賀学園 高校				1
彦根翔西館 高校	2			
立命館守山 高校				1
日野 高校				1
比叡山 高校	1	1		
小計	16	29	0	26
体操競技・新体操	45			26
実施校数合計	5	8	0	6
26 京都				
学校名	C1	C2	C3	C4
府立丹後桃田高等学校網野学舎 高校		4	13	7
府立乙訓 高校				2
府立向陽 高校	11	7		1
府立朱雀 高校	4	2		
府立城南菱創 高校		12		
府立南丹 高校		1		
府立洛西 高校	12	7		
府立洛北 高校		1		
市立紫野 高校			12	1
京都学園中学 高校				
京都聖母学院 高校				12
同志社中学校 高校		3		
同志社女子 高校		6		16
花園中学 高校	1			
福知山成美 高校				
平安女学院 高校		9		13
聖ヨゼフ学園日星 高校	2	4		
洛南 高校	19			
京都廣学館 高校				1
大谷 高校				1
小計	49	56	25	54
体操競技・新体操	105			79
実施校数合計	6	11	2	9

27 大阪				
学校名	C1	C2	C3	C4
清風	高校	21		15
八尾	高校	5	4	
天王寺	高校	9	5	
近畿大学附属	高校	10	10	
同志社香里	高校	3		
寝屋川	高校	20	7	
太成学院大学	高校	23		
泉大津	高校	5	3	
初芝立命館	高校	10	5	
富田林	高校	1		
市岡	高校		1	
三島	高校	9	8	
岸和田	高校	10	1	
阪南	高校	2		
花園	高校	4	6	
泉陽	高校	3	3	
緑風冠	高校	5	4	
咲くやこの花	高校	8	4	
香ヶ丘リベルテ	高校	2	3	
大阪成蹊女子	高校		4	3
樟蔭	高校		6	29
四天王寺	高校	1	10	
大阪信愛学院	高校	1	16	
相愛	高校		2	18
金蘭会	高校			14
角川ドワンゴ学園	高校	2	2	
大阪学芸	高校		2	
英真学園	高校	2		
プール学院	高校		4	
城南学園	高校	1	5	
山本	高校		9	
北野	高校	6	5	
大阪体育大学浪商	高校	11	2	
浪速	高校	3	2	
帝塚山学院	高校		1	
初芝富田林	高校		1	
箕面	高校		1	
梅花	高校			6
大阪教育大学附属池田校舎	高校			3
関西大倉	高校			1
昇陽高等	高校			1
小計		177	136	16
体操競技・新体操		313		99
実施校数合計		26	30	2

28 兵庫

学校名	C1	C2	C3	C4
尼崎市立尼崎	高校	6	7	
報徳学園	高校	16		
県立西宮	高校	5	9	
武庫川女子大学附属	高校		9	16
伊丹市立伊丹	高校		6	
県立宝塚	高校		1	
神戸村野工業	高校	10		
県立長田	高校	6		

学校名	C1	C2	C3	C4
県立兵庫	高校	3	5	
夙川	高校		3	
啓明学院	高校		3	
神戸市立神港橋	高校	4	5	
県立明石北	高校	7	26	
県立東播工業	高校			10
県立加古川東	高校	1		
県立加古川西	高校		1	1
県立姫路商業	高校	11	8	
姫路市立飾磨	高校	5	1	
姫路市立姫路	高校	1	1	
県立尼崎西	高校			7
県立西宮今津	高校			8
県立宝塚北	高校			5
愛徳学園	高校			4
神戸龍谷	高校			5
兵庫大学附属須磨ノ浦	高校			18
松蔭	高校			1
県立神戸高塚	高校			1
県立星陵	高校			1
県立明石	高校			1
日ノ本学園	高校			14
東洋大学附属姫路	高校			1
小計		75	85	26
体操競技・新体操		160		93
実施校数合計		12	14	4

29 奈良

学校名	C1	C2	C3	C4
添上	高校	4	1	
高田	高校	7	19	
一条	高校		3	1
奈良大学附属	高校		5	
奈良文化	高校			10
関西中央	高校			1
小計		11	28	0
体操競技・新体操		39		12
実施校数合計		2	4	0

30 和歌山

学校名	C1	C2	C3	C4
県立 和歌山工業	高校	13	3	
県立 和歌山北	高校	4	11	
県立 田辺工業	高校	14	4	
近畿大学附属和歌山	高校	1	5	
県立 桐蔭	高校			2
県立 南部	高校			1
県立 田辺	高校			11
小計		32	23	0
体操競技・新体操		55		14
実施校数合計		4	4	0

31 鳥取

学校名	C1	C2	C3	C4
智頭農林	高校			1
米子松蔭	高校	2	9	
米子北	高校	1	4	
米子西	高校			6

学校名	C1	C2	C3	C4
米子東	高校	1	1	
鳥取西	高校			7
鳥取城北	高校			2
小計		4	20	1
体操競技・新体操		24		10
実施校数合計		3	4	1

32 島根

学校名	C1	C2	C3	C4
私立開星	高校			7
県立松江北	高校	1	2	2
県立大社	高校	2	6	
県立浜田	高校	4	3	
松江南	高校		2	
小計		7	13	2
体操競技・新体操		20		9
実施校数合計		3	4	1

33 岡山

学校名	C1	C2	C3	C4
関西	高校	16		
山陽学園	高校		10	1
就実	高校		6	
井原	高校			10
岡山南	高校			8
岡山芳泉	高校			15
清心女子	高校			7
津山東	高校			2
小計		16	16	10
体操競技・新体操		32		50
実施校数合計		1	2	1

34 広島

学校名	C1	C2	C3	C4
山陽女子学園	高校		1	4
美鈴が丘	高校		13	4
安古市	高校			
広陵	高校			9
ひろしま協創	高校		3	2
崇徳	高校	14		
千代田	高校	2	1	
広島学院	高校	1		
広島女学院	高校		1	13
広島皆実	高校			16
沼田	高校	7	6	
賀茂	高校			3
三次	高校		9	8
瀬戸内	高校		1	
因島	高校	1	5	
如水館	高校	4	9	
廿日市	高校		1	
安田	高校		1	
ノートルダム清心	高校		1	
小計		29	52	21
体操競技・新体操		81		59
実施校数合計		6	13	3

35 山口				
学校名	C1	C2	C3	C4
県立豊浦 高校	2	7		
県立下関工科 高校	1			
県立山口中央 高校		5		
県立下関南 高校				15
県立宇部中央 高校				1
県立岩国総合 高校				1
県立岩国商業 高校				1
県立田布施農工 高校				1
小計	3	12	0	19
体操競技・新体操		15		19
実施校数合計	2	2	0	5
36 徳島				
学校名	C1	C2	C3	C4
生光学園 高校				8
城ノ内 高校		1		
徳島市立 高校		1		4
小松島 高校	4			1
徳島文理 高校				1
富岡西 高校		1		10
鳴門 高校		1		
鳴門渦潮 高校		1		
小松島西 高校	1			
徳島北 高校		1		
小計	5	6	0	24
体操競技・新体操		11		24
実施校数合計	2	6	0	5
37 香川				
学校名	C1	C2	C3	C4
香川県藤井 高校	8	1		
県立高松北 高校	4	2		
高松中央 高校		4		
県立坂出工業 高校			14	
県立志度 高校				7
県立高松東 高校				10
高松第一 高校				2
県立高松桜井 高校				8
県立丸亀城西 高校				1
大手前丸亀 高校				1
県立高瀬 高校				5
観音寺第一 高校				1
観音寺総合 高校				9
坂出 高校				1
坂出商業 高校				1
小計	12	7	14	46
体操競技・新体操		19		60
実施校数合計	2	3	1	11
38 愛媛				
学校名	C1	C2	C3	C4
新田 高校	15	3		
聖カタリナ学園 高校		2		9
済美 高校				12
県立宇和島東 高校		2		
県立新居浜西 高校				6

学校名	C1	C2	C3	C4
県立新居浜東 高校		1		2
愛光 高校		1		
小計	0	2	0	2
体操競技・新体操		2		2
実施校数合計	0	2	0	1
39 高知				
学校名	C1	C2	C3	C4
県立高知東工業 高校	2			
県立安芸 高校	1	2		
高知 高校	2	3		1
土佐女子 高校		1		
県立高知南 高校				2
県立高知西 高校				1
土佐 高校				1
小計	5	6	0	5
体操競技・新体操		11		5
実施校数合計	3	3	0	4
40 福岡				
学校名	C1	C2	C3	C4
九州国際大学付属 高校	13	1		
自由ヶ丘 高校	8	3		9
光陵 高校		1		12
小郡 高校		1		
久留米 高校		1		6
福岡中央 高校		2		2
福岡大学附属若葉 高校		1		
東福岡 高校			12	
福岡舞鶴 高校	1		10	
折尾愛真 高校				
東海大学付属福岡 高校				
福岡魁誠 高校				
春日 高校				
中村学園女子 高校				
九州産業大学付属九州産業 高校				
輝翔館中等教育 学校				
久留米信愛 高校				
小計	22	10	22	29
体操競技・新体操		32		51
実施校数合計	3	7	2	4
41 佐賀				
学校名	C1	C2	C3	C4
県立鳥栖工業 高校	7			
県立鳥栖 高校		10		
北陵 高校	1			
佐賀清和 高校	1			
県立佐賀北 高校	3			
県立神埼清明 高校			18	
佐賀女子 高校				16
佐賀清和 高校				12
県立佐賀北 高校				17
県立牛津 高校				6
小計	12	10	18	51
体操競技・新体操		22		69
実施校数合計	4	1	1	4

42 長崎				
学校名	C1	C2	C3	C4
創成館 高校	6	3		
鎮西学院 高校	3			
県立大村工業 高校	4	1		
県立島原 高校	2	10		
純心女子 高校		7		
聖和女子学院 高校		3		
長崎女子 高校				6
活水 高校				6
県立佐世保西 高校		1		
長崎工業 高校				1
小計	15	25	0	13
体操競技・新体操		40		13
実施校数合計	4	6	0	3
43 熊本				
学校名	C1	C2	C3	C4
熊本 高校	1	2		
南稜 高校	4	1		
熊本学園大付属 高校	6	4		
東海大熊本星翔 高校	2	4		5
有明 高校		8		1
開新 高校	1			
芦北 高校			9	
水俣 高校			1	
尚絅 高校				3
球磨中央 高校				1
千原台 高校				1
信愛女学院 高校				4
翔陽 高校				1
玉名 高校				1
東稜 高校				2
小計	14	19	10	19
体操競技・新体操		33		29
実施校数合計	5	5	2	9
44 大分				
学校名	C1	C2	C3	C4
県立大分西 高校	1	5		
県立杵築 高校	3	7		
県立佐伯鶴城 高校	3			
県立別府鶴見丘 高校			1	7
県立日出総合 高校			7	
県立新生支援 高校	1			
大分 高校				1
小計	8	12	8	8
体操競技・新体操		20		16
実施校数合計	4	2	2	2

45		宮崎			
学校名		C 1	C 2	C 3	C 4
宮崎西	高校	11	3		
都城工業	高校				1
宮崎日本大学	高校		1		
宮崎学園	高校				2
鷗翔	高校				1
小林秀峰	高校			17	
宮崎南	高校		3		5
延岡商業	高校	3	9		
都城東	高校	1			
都城西	高校				1
宮崎大宮	高校				1
都城商業	高校				2
小 計		15	16	17	13
体操競技・新体操		31		30	
実施校数合計		3	4	1	7
46		鹿児島			
学校名		C 1	C 2	C 3	C 4
ラ・サール	高校	17		5	
れいめい	高校		7	1	
鹿児島実業	高校			27	10
鹿児島市立鹿児島女子	高校				7
県立松陽	高校	2	4		
県立鹿屋	高校		1		
鹿児島純心女子	高校				16
出水市立出水商業	高校	9			
県立大島	高校				6
県立鹿屋工業	高校	1			
県立出水工業	高校	1			
小 計		30	12	33	39
体操競技・新体操		42		72	
実施校数合計		5	3	3	4
47		沖縄			
学校名		C 1	C 2	C 3	C 4
県立 前原	高校	1	1		1
県立 美里	高校	1			
県立 コザ	高校				6
県立 北谷	高校				3
県立 普天間	高校	1			1
私立 沖縄カトリック	高校	1			
県立 西原	高校		2		
県立 首里	高校				3
県立 南風原	高校			1	1
県立 那覇国際	高校				1
県立 北中城	高校				1
県立 糸満	高校	1			
県立 浦添商業	高校		1		
小 計		5	4	1	17
体操競技・新体操		9		18	
実施校数合計		5	3	1	8

全国高等学校体操競技選手権大会

【男子子-△選手権】

上位入賞校及び監督一覧表

年度	都道府 県名	会場地	1位			2位		3位		
			回数	学 校 名	監 督 名	学 校 名	監 督 名	学 校 名	監 督 名	
1952	昭和 27	京都	京都市	①	能 代	中村史朗	秋田工	小田原行雄	浜 田	大賀穉徳
1953	28	埼玉	大宮市	①	桐 朋	金子明友	能 代	中村史朗	高崎工	大橋文夫
1954	29	大阪	大阪市	②	桐 朋	金子明友	秋田工	小田原行雄	能 代	中村史朗
1955	30	新潟	新潟市	②	能 代	中村史朗	桐 朋	金子明友	浜 田	伊野陽八
1956	31	大阪	大阪市	③	能 代	中村史朗	桐 朋	金子明友	兵 庫	畑岡端夫
1957	32	秋田	秋田市	④	能 代	中村史朗	桐 朋	金子明友	宮崎大淀	日高 弘
1958	33	長崎	長崎市	⑤	能 代	中村史朗	桐 朋	金子明友	東 筑	田代 進
1959	34	山形	山形市	⑥	能 代	中村史朗	桐 朋	金子明友	戸 畑	中村輝美
1960	35	山口	山口市	⑦	能 代	中村史朗	中京商	船戸徳朗	高 知	島田真月
1961	36	神奈川	横浜市	⑧	能 代	中村史朗	天 理	辻 道夫	宮崎大淀	井上 木
1962	37	高知	高知市	①	高 知	島田真月	国学院	佐々木孝平	秋田工	小田原行雄
1963	38	胥森	胥森市	⑨	能 代	三田 久	国学院	佐々木孝平	中京商	深井一三
1964	39	福井	武生市	①	国学院	佐々木孝平	秋田工	小田原行雄	能 代	三田 久
1965	40	宮崎	宮崎市	②	国学院	佐々木孝平	中京商	深井一三	能 代	三田 久
1966	41	岩手	盛岡市	③	国学院	佐々木孝平	能 代	三田 久	中京商	細井輝男
1967	42	新潟	新潟市	①	中京商	細井輝男	能 代	三田 久	瀧 風	田中武彦
1968	43	広島	尾道市	④	国学院	佐々木孝平	瀧 風	田中武彦	茨 城	佐藤哲夫
1969	44	群馬	高崎市	①	高崎工	田中佐信	相模工大附	石原敬久	国学院	山崎隆一
1970	45	和歌山	和歌山市	①	洛 南	辻野朝晟	高崎工	田中佐信	相模工大附	石原敬久
1971	46	高知	高知市	①	相模工大附	石原敬久	高崎工	田中佐信	茨 城	飯田 稔
1972	47	山形	米沢市	②	高崎工	田中佐信	関 西	本庄正昭	興 南	知念義雄
1973	48	静岡	静岡市	③	高崎工	田中佐信	関 西	本庄正昭	洛 南	辻野朝晟
1974	49	福岡	北九州市	①	瀧 風	田中武彦	興 南	知念義雄	高崎工	田中佐信
1975	50	東京	世田谷区	②	瀧 風	山口彦則	高崎工	田中佐信	土浦日大	刈込和男
1976	51	長野	長野市	②	相模工大附	石原敬久	習志野	橋口泰武	土浦日大	刈込和男
1977	52	岡山	岡山市	④	高崎工	田中佐信	関 西	本庄正昭	洛 南	辻野朝晟
1978	53	福島	郡山市	②	洛 南	辻野朝晟	中 京	渡辺昭平	相模工大附	石原敬久
1979	54	滋賀	栗東町	③	洛 南	辻野朝晟	相模工大附	石原敬久	関 西	本庄正昭
1980	55	愛媛	松山市	③	相模工大附	石原敬久	洛 南	辻野朝晟	関 西	本庄正昭
1981	56	神奈川	横須賀市	④	相模工大附	石原敬久	高崎工	田中佐信	洛 南	辻野朝晟
1982	57	鹿児島	鹿児島市	④	洛 南	辻野朝晟	関 西	本庄正昭	高崎工	田中佐信
1983	58	愛知	名古屋市	①	関 西	本庄正昭	弘前実	相馬 弘	相模工大附	石原敬久
1984	59	秋田	秋田市	⑤	相模工大附	石原敬久	中 京	渡辺昭平	高崎工	田中佐信
1985	60	石川	小松市	⑤	洛 南	辻野朝晟	尼崎産業	山中俊嗣	中 京	渡辺昭平
1986	61	島根	浜田市	③	瀧 風	山口彦則	埼玉栄	堀出一夫	高崎工	田中佐信
1987	62	北海道	小樽市	④	瀧 風	山口彦則	洛 南	辻野朝晟	埼玉栄	堀出一夫
1988	63	兵庫	西宮市	⑤	瀧 風	山口彦則	尼崎産業	山中俊嗣	中 京	渡辺昭平

年度	都道府県名	会場地	1位			2位		3位		
			回数	学校名	監督名	学校名	監督名	学校名	監督名	
1989	平成元年	徳島	徳島市	⑥	滑風	山口彦則	洛南	芳村 猛	鳴門	中瀬 健
1990	2	宮城	仙台市	①	埼玉栄	堀出一夫	滑風	山口彦則	鳴門	中瀬 健
1991	3	静岡	静岡市	⑦	滑風	山口彦則	埼玉栄	堀出一夫	洛南	芳村 猛
1992	4	宮崎	宮崎市	⑧	滑風	山口彦則	洛南	芳村 猛	埼玉栄	堀出一夫
1993	5	栃木	宇都宮市	②	埼玉栄	堀出一夫	滑風	吉田和史	福工大附福井	和田吉二郎
1994	6	富山	富山市	⑨	滑風	吉田和史	埼玉栄	堀出一夫	福工大附福井	和田吉二郎
1995	7	鳥取	米子市	③	埼玉栄	堀出一夫	滑風	吉田和史	関西	藤原佳市
1996	8	山梨	甲府市	④	埼玉栄	堀出一夫	滑風	吉田和史	関西	藤原佳市
1997	9	京都	向日市	⑩	滑風	吉田和史	洛南	芳村 猛	関西	藤原佳市
1998	10	香川	高松市	⑪	滑風	吉田和史	埼玉栄	堀出一夫	洛南	芳村 猛
1999	11	岩手	盛岡市	⑥	洛南	芳村 猛	滑風	吉田和史	埼玉栄	堀出一夫
2000	12	岐阜	岐阜市	⑫	滑風	吉田和史	埼玉栄	堀出一夫	洛南	芳村 猛
2001	13	熊本	熊本市	⑤	埼玉栄	堀出一夫	滑風	吉田和史	洛南	芳村 猛
2002	14	茨城	那珂町	⑬	滑風	吉田和史	埼玉栄	堀出一夫	関西	藤原佳市
2003	15	長崎	長崎市	⑥	埼玉栄	堀出一夫	関西	藤原佳市	滑風	吉田和史
2004	16	広島	広島市	⑦	埼玉栄	堀出一夫	洛南	芳村 猛	れいめい	松本俊一
2005	17	千葉	千葉市	⑧	埼玉栄	堀出一夫	関西	藤原佳市	滑風	吉田和史
2006	18	大阪	大阪市	⑨	埼玉栄	堀出一夫	滑風	吉田和史	れいめい	松本俊一
2007	19	佐賀	佐賀市	⑭	滑風	吉田和史	埼玉栄	堀出一夫	関西	藤原佳市
2008	20	埼玉	熊谷市	⑦	洛南	芳村 猛	滑風	吉田和史	関西	藤原佳市
2009	21	和歌山	和歌山市	③	洛南	芳村 猛	関西	藤原佳市	市立船橋	神田真司
2010	22	沖縄	沖縄市	①	鯖江	田野辺 満	滑風	吉田和史	埼玉栄	堀出一夫
2011	23	岩手	一関市	①	市立船橋	神田真司	埼玉栄	堀出一夫	鯖江	田野辺 満
2012	24	福井	鯖江市	②	関西	藤原佳市	市立船橋	神田真司	鯖江	田野辺 満
2013	25	佐賀	佐賀市	②	市立船橋	神田真司	滑風	梅本英貴	鯖江	田野辺 満
2014	26	東京	渋谷区	③	市立船橋	神田真司	滑風	梅本英貴	県立岸根	水口晴雄
2015	27	大阪	大阪市	⑮	滑風	梅本英貴	関西	藤原佳市	埼玉栄	堀出一夫
2016	28	島根	浜田市	④	市立船橋	大竹秀一	滑風	梅本英貴	鯖江	田野辺 満
2017	29	山形	酒田市	⑩	埼玉栄	森川勝俊	市立船橋	大竹秀一	日体大荏原	平岡 徹
2018	30	静岡	静岡市	⑮	市立船橋	大竹秀一			関西	藤原佳市
				⑯	滑風	梅本英貴				
2019	令和元年	鹿児島	鹿児島市	⑥	市立船橋	大竹秀一	滑風	梅本英貴	関西	藤原佳市

年度	都道府県名	会場地	1位			2位		3位		
			回数	学校名	監督名	学校名	監督名	学校名	監督名	
1952	昭和27	京都	京都市	①	嘉穂東	花野俊二	島原	山下みゆき	能代北	三田元悦
1953	28	埼玉	大宮市	①	高松	福西アキ子	能代北	三田元悦	嘉穂東	花野俊二
1954	29	大阪	大阪市	②	嘉穂東	花野俊二	能代北	三田元悦	秋田北	能登津奈子
1955	30	新潟	新潟市	①	菊里	久下美津子	嘉穂東	花野俊二	米子西	森美登里
1956	31	大阪	大阪市	①	藤花	岡田隆	米子西	森美登里	能代北	三田元悦
1957	32	秋田	秋田市	②	藤花	岡田隆	嘉穂東	花野俊二	菊里	久下美津子
1958	33	長崎	長崎市	③	藤花	岡田隆	九州女子	藪内心江	能代北	三田元悦
1959	34	山形	山形市	④	藤花	岡田隆	九州女子	藪内心江	米沢商	高橋一夫
1960	35	山口	山口市	①	米沢商	高橋一夫	米子西	湯本美登里	嘉穂東	花野俊二
1961	36	神奈川	横浜市	②	米沢商	高橋一夫	武庫川	行森光	嘉穂東	花野俊二
1962	37	高知	高知市	①	山陽女子	正本利幸	米沢商	高橋一夫	武庫川	行森光
1963	38	青森	青森市	①	武庫川	行森光	米沢商	高橋一夫	藤花	岡田隆
1964	39	福井	武生市	②	武庫川	行森光	藤花	岡田隆	四天王寺	今木重次
1965	40	宮崎	宮崎市	③	武庫川	行森光	米沢商	高橋一夫	四天王寺	今木重次
1966	41	岩手	盛岡市	③	米沢商	高橋一夫	武庫川	島田真月	山陽女子	正本利幸
1967	42	新潟	新潟市	①	武生定	大島幸子	九州女子	藪内心江	米沢商	高橋一夫
1968	43	広島	尾道市	②	武生定	大島幸子	三原	中島リキ子		
							鯖江	谷田道治		
1969	44	群馬	高崎市	①	国学院	佐々木孝平	武庫川	島田真月	武生定	大島幸子
1970	45	和歌山	和歌山市	②	国学院	佐々木孝平	武庫川	島田真月	九州女子	柴田幸枝
1971	46	高知	高知市	③	国学院	卯木章子	四天王寺	今木重次	中延学園	大林広道
1972	47	山形	米沢市	④	国学院	卯木章子	中延学園	大林広道	米沢商	高橋一夫
1973	48	静岡	静岡市	⑤	国学院	荒川御幸	武生定	大島幸子	誠心	鈴木晟弘
1974	49	福岡	北九州市	③	武生定	大島幸子	国学院	荒川御幸	九州女子	柴田幸枝
1975	50	東京	世田谷区	④	武生定	大島幸子	国学院	荒川御幸	鯖江	小竹登美子
1976	51	長野	長野市	⑥	国学院	山崎雅昭	鯖江	小竹登美子	武生定	大島幸子
									米沢商	高橋一夫
1977	52	岡山	岡山市	⑦	国学院	山崎雅昭	山陽女子	正本利幸	武生定	大島幸子
1978	53	福島	郡山市	⑧	国学院	山崎雅昭	青陵	星普一	山陽女子	正本利幸
1979	54	滋賀	栗東町	⑤	武生定	大島幸子	国学院	山崎雅昭	山陽女子	正本利幸
1980	55	愛媛	松山市	⑨	国学院	山崎雅昭	西山	須原邦彦	武生定	大島幸子
1981	56	神奈川	横須賀市	⑩	国学院	山崎雅昭	品川	篠原一博	光華	吉本陽一
1982	57	鹿児島	鹿児島市	⑪	国学院	山崎雅昭	光華	吉本陽一	浜田	田中由紀子
1983	58	愛知	名古屋市	①	明星学園	柳沢穉明	荏田	三畑武一	光華	吉本陽一
1984	59	秋田	秋田市	②	明星学園	柳沢穉明	荏田	三畑武一	光華	吉本陽一
1985	60	石川	小松市	①	品川	篠原一博	鯖江	小竹登美子	荏田	本間正樹
1986	61	島根	浜田市	①	日女体大附二階堂	高橋正典	四天王寺	立山満夫	光華	吉本陽一
1987	62	北海道	小樽市	②	日女体大附二階堂	高橋正典	西山	須原邦彦	鶴見女子	白井勝晃
1988	63	兵庫	西宮市	③	日女体大附二階堂	高橋正典	西山	須原邦彦	常葉学園	浅井重樹

年度	都道府県名	会場地	1位			2位		3位		
			回数	学校名	監督名	学校名	監督名	学校名	監督名	
1989	平成元年	徳島	徳島市	④	日女体大附二階堂	高橋正典	西山	須原邦彦	鶴見女子	白井勝晃
1990	2	宮城	仙台市	①	西山	須原邦彦	品川	大沼博一	四天王寺	立山満夫
1991	3	静岡	静岡市	①	藤村女子	川崎照彦	四天王寺	立山満夫	西山	須原邦彦
1992	4	宮崎	宮崎市	②	西山	須原邦彦	鳥栖	徳市市浩	品川女子学院	大沼博一
1993	5	栃木	宇都宮市	②	藤村女子	川崎照彦	県立戸田	菅原 寛	椋山女学院	小島良治
1994	6	富山	富山市	③	藤村女子	川崎照彦	県立戸田	菅原 寛	西山	須原邦彦
1995	7	鳥取	米子市	④	藤村女子	川崎照彦	県立戸田	菅原 寛	北 陸	小川原忠直
1996	8	山梨	甲府市	①	北 陸	小川原忠直	藤村女子	川崎照彦	東大阪	仲井繁雄
1997	9	京都	向日市	⑤	藤村女子	川崎照彦	東大阪	仲井繁雄		
							北 陸	小川原忠直		
1998	10	香川	高松市	⑥	藤村女子	塩山 勝	四天王寺	小畑秀之	県立戸田	菅原 寛
1999	11	岩手	盛岡市	⑦	藤村女子	川崎照彦	県立戸田	菅原 寛	四天王寺	小畑秀之
2000	12	岐阜	岐阜市	①	県立戸田	菅原 寛	四天王寺	立山満夫	市邨学園	力衛義高
2001	13	熊本	熊本市	⑧	藤村女子	塩山 勝	西海学園	棕本崇子	常葉学園	植松初美
2002	14	茨城	那珂町	⑨	藤村女子	塩山 勝	常葉学園	水鳥政弘	四天王寺	小畑秀之
2003	15	長崎	長崎市	⑩	藤村女子	塩山 勝	市立前橋	武田園廣	京都翔英	河合稔之
2004	16	広島	広島市	⑪	藤村女子	塩山 勝	名経大市邨	力衛義高	鈴峰女子	日置昌典
2005	17	千葉	千葉市	⑫	藤村女子	塩山 勝	名経大市邨	坂本周次	県立戸田翔陽	菅原 寛
2006	18	大阪	大阪市	⑬	藤村女子	塩山 勝	名経大市邨	坂本周次	羽衣学園	楠田和人
2007	19	佐賀	佐賀市	①	羽衣学園	根本英克	藤村女子	塩山 勝	鳥 栖	龍 富貴夫
2008	20	埼玉	熊谷市	②	山陽女子	正本良行	戸田翔陽	山口 裕	四天王寺	高澤信治
2009	21	和歌山	和歌山市	①	大智学園	塩山 勝	戸田翔陽	山口 裕	山陽女子	正本良行
2010	22	沖縄	沖縄市	②	大智学園	塩山 勝	四天王寺	高澤信治	山陽女子	正本良行
2011	23	岩手	一関市	①	名経大市邨	坂本周次	帝 京	ビクトリア ヴィクトリア	南京都	河合稔之
2012	24	福井	鯖江市	②	県立戸田翔陽	菅原 寛	名経大市邨	坂本周次	鳥 栖	龍 富貴夫
2013	25	佐賀	佐賀市	①	明 星	大野和邦	名経大市邨	坂本周次	ふじみ野	中濱芳信
									市立尼崎	垣谷真理子
2014	26	東京	渋谷区	①	ふじみ野	中濱芳信	東海学園	浜畑 恵	四天王寺	中山大地
2015	27	大阪	大阪市	③	県立戸田翔陽	菅原 寛	四天王寺	中山大地	市立尼崎	垣谷真理子
2016	28	島根	浜田市	③	県立戸田翔陽	小内裕斗	東京学館	神崎 俊	日本大学	岡崎高典
2017	29	山形	酒田市	①	東京学館	神崎 俊	白鳳女	田口麻祐	名経大市邨	袴田和孝
2018	30	静岡	静岡市	②	東京学館	神崎 俊	ふじみ野	中濱芳信	大町岳陽	國府方伸也
2019	令和元年	鹿児島	鹿児島市	③	大智学園	塩山 勝	東京学館	竹村英明	鯖 江	田野辺 満

全国高等学校体操競技選手権大会 【男子個人選手権】 上位入賞校及び監督一覧表

年度	都道府 県名	会場地	1位			2位			3位			
			選手名	学校名	監督名	選手名	学校名	監督名	選手名	学校名	監督名	
1952	昭和27	京都	京都市	鈴木 格悦	能代	中村史朗	梶原 毅実	能代	中村史朗	相原 信行	高崎工	大橋文夫
1953	28	埼玉	大宮市	梶原 毅実	能代	中村史朗	相原 信行	高崎工	大橋文夫	太田 昌秀	桐朋	金子明友
1954	29	大阪	大阪市	渡辺 二良	桐朋	金子明友	遠藤 幸雄	秋田工	小田原行雄	渡辺 忠夫	桐朋	金子明友
1955	30	新潟	新潟市	岩町 勉	浜田	伊野陽八	鈴木 潤重	能代	中村史朗	平川 文雄	能代	中村史朗
1956	31	大阪	大阪市	平川 文雄	能代	中村史朗	阿部 弘	兵庫	畑岡端夫	辻 健一	能代	中村史朗
1957	32	秋田	秋田市	辻 健一	能代	中村史朗	三田 久	能代	中村史朗	永野 正夫	富山商	山本欣一
1958	33	長崎	長崎市	建部 盛蔵	能代	中村史朗	岩崎 八郎	桐朋	金子明友	松山 健一	東筑	田代 進
1959	34	山形	山形市	相羽 好弘	豊橋東	中尾 正	鶴本主忠夫	桐朋	金子明友	安岡 泰彦	能代	中村史朗
1960	35	山口	山口市	加藤 武司	中京商	船戸徳朗	中山 彰規	中京商	船戸徳朗	小松 橋木	能代	中村史朗
1961	36	神奈川	横浜市	小野 喬夫	能代	中村史朗	原田 正英	飾磨	山下達巳	細井 輝男	中京商	船戸徳朗
1962	37	高知	高知市	影浦 敏春	東筑	田代 進	浜田 英雄	高知	島田貞月	神保 中	中京商	深井一三
1963	38	青森	青森市	松田 一如	国学院	佐々木孝平	橋本信智郎	八代東	小柳正照	大山 米夫	能代	三田 久
1964	39	福井	武生市	塚原 光男	国学院	佐々木孝平	加藤 沢男	新潟南	栗山英二	堀田 敏明	天草	山並兼武
1965	40	宮崎	宮崎市	塚原 光男	国学院	佐々木孝平	本間二三男	桐朋	渡辺二良	千田 太一	東京工	小林 勉
1966	41	岩手	盛岡市	田中 四郎	国学院	佐々木孝平	千田 太一	東京工	小林 勉	河野 泰治	新田	竹内信彦
1967	42	新潟	新潟市	永井 現支	中京商	細井輝男	大野 秀夫	久我山	伊藤政男	森岡 俊明	能代	三田 久
1968	43	広島	尾道市	中村 豊	国学院	佐々木孝平	菅原 寛	国学院	佐々木孝平	堂之元 斉	洞風	田中武彦
1969	44	群馬	高崎市	川口幾太郎	国学院	山崎隆一	山田 秀一	相模工大附	石原敏久	羽島 孝行	高崎工	田中佐信
1970	45	和歌山	和歌山市	干場 和彦	洛南	辻野朝晟	梶山 広司	相模工大附	石原敏久	白石 伸三	新田	吉成 弘
1971	46	高知	高知市	梶山 広司	相模工大附	石原敏久	鈴木 一弘	相模工大附	石原敏久	古山 満	名商大附	十代田光俊
1972	47	山形	米沢市	清水 順一	高崎工	田中佐信	小林 勝	尾道	行里富保	富田 洋一	高崎工	田中佐信
1973	48	静岡	静岡市	後藤 潜志	関西	本庄正昭	富田 洋一	高崎工	田中佐信	梶谷 信行	洞風	田中武彦
1974	49	福岡	北九州市	具志堅幸二	洞風	田中武彦	後閑 文昌	高崎工	田中佐信	原田 一高	柳川商業	松枝政己
1975	50	東京	世田谷区	平田 倫敏	洞風	山口彦則	山脇 恭二	佐伯鶴城	前田千賀志	関 信之	土浦日大	刘込和男
1976	51	長野	長野市	田口 晴康	相模工大附	石原敏久	国井 信行	土浦日大	刘込和男	有吉 洋介	関西	本庄正昭
1977	52	岡山	岡山市	冨柳富士男	関西	本庄正昭	峯田 孝幸	日大山形	宇野正信	岡田 太一	東山	阿式 学
1978	53	福島	郡山市	結城 隆好	洛南	辻野朝晟	猪股 次郎	洛南	辻野朝晟	近藤 重晃	中京	渡辺昭平
1979	54	滋賀	栗東町	村松 俊哉	相模工大附	石原敏久	河相 公一	洛南	辻野朝晟	岡部 洋明	関西	本庄正昭
1980	55	愛媛	松山市	多田 聡	相模工大附	石原敏久	小西 裕之	相模工大附	石原敏久	津田 和樹	洛南	辻野朝晟
1981	56	神奈川	横須賀市	小西 裕之	相模工大附	石原敏久	加藤 裕之	中京	渡辺昭平	島田 利夫	高崎工	田中佐信
1982	57	鹿児島	鹿児島市	杉山 晋一	洛南	辻野朝晟	山田 隆弘	鳴門	宮浦信義	村谷 浩司	洛南	辻野朝晟
1983	58	愛知	名古屋市	鶴岡 栄	相模工大附	石原敏久	水島 宏一	関西	本庄正昭	小比類巻英夫	弘前実	相馬 弘
1984	59	秋田	秋田市	小林 隆	相模工大附	石原敏久	吉武 弘介	相模工大附	石原敏久	塚越 勉	高崎工	田中佐信
1985	60	石川	小松市	相原 誠	高崎工	田中佐信	佐藤 寿治	市立船橋	斎藤孝光	井本 吉彦	洛南	辻野朝晟
1986	61	島根	浜田市	相原 誠	高崎工	田中佐信	西川 大輔	洞風	山口彦則	佐藤 寿治	市立船橋	斎藤孝光
1987	62	北海道	小樽市	池谷 幸雄	洞風	山口彦則	西川 大輔	洞風	山口彦則	松永 政行	興南	知念義雄
1988	63	兵庫	西宮市	池谷 幸雄	洞風	山口彦則	西川 大輔	洞風	山口彦則	荒牧 大介	洞風	山口彦則

全国高等学校体操競技選手権大会 【男子個人選手権】 上位入賞校及び監督一覧表

年度	都道府県名	会場地	1位			2位			3位			
			選手名	学校名	監督名	選手名	学校名	監督名	選手名	学校名	監督名	
1989	平成元	徳島	徳島市	畠田 好章	鳴門	中瀬 健	田中 光	瀧風	山口彦則	増田 宏正	洛南	芳村 猛
1990	2	宮城	仙台市	畠田 好章	鳴門	中瀬 健	武井 尚樹	瀧風	山口彦則			
							尾西 雄一	埼玉栄	堀出一夫			
1991	3	静岡	静岡市	武内 弘行	埼玉栄	堀出一夫	目黒 稔	関西	本庄正昭	藤原 信之	埼玉栄	堀出一夫
1992	4	宮崎	宮崎市	佐藤 勇	中京	渡辺昭平	原田 睦巳	洛南	芳村 猛	小林 正明	埼玉栄	堀出一夫
1993	5	栃木	宇都宮市	小林 正明	埼玉栄	堀出一夫				斎藤 良宏	埼玉栄	堀出一夫
				原田睦巳	洛南	芳村 猛						
1994	6	富山	富山市	塚原 直也	明大付中野	大島秀敏	谷田 治樹	福工大附福井	和田吉二郎	西村 圭一	埼玉栄	堀出一夫
1995	7	鳥取	米子市	塚原 直也	明大付中野	大島秀敏	米田 功	瀧風	吉田和史	西村 圭一	埼玉栄	堀出一夫
1996	8	山梨	甲府市	西村 圭一	埼玉栄	堀出一夫	折川 高志	大宮東	向井 司	柳 浩二郎	瀧風	吉田和史
1997	9	京都	向日市	畠田 洋之	洛南	芳村 猛	柳 浩二郎	瀧風	吉田和史	篠原 啓介	埼玉栄	堀出一夫
1998	10	香川	高松市	畠田 洋之	洛南	芳村 猛	篠原 啓介	埼玉栄	堀出一夫	鹿島 丈博	瀧風	吉田和史
1999	11	岩手	盛岡市	中瀬 卓也	県立栗東	窪田真治	原田 崇史	洛南	芳村 猛	芳村 裕生	洛南	芳村 猛
2000	12	岐阜	岐阜市	中瀬 卓也	県立栗東	窪田真治	斎藤 雅史	県立佐原	三浦孝正	中野 大輔	洛南	芳村 猛
2001	13	熊本	熊本市	馬場 亮輔	埼玉栄	堀出一夫	斎藤 雅史	県立佐原	三浦孝正	村田 聡亮	瀧風	吉田和史
2002	14	茨城	那珂町	水鳥 毅敏	埼玉栄	堀出一夫	水鳥 一輝	東海大付翔洋	水鳥一夫	森 赳人	瀧風	吉田和史
2003	15	長崎	長崎市	西村 隼	名城大附属	堀尾圭太朗	坂本 功貴	埼玉栄	堀出一夫	水鳥 毅敏	埼玉栄	堀出一夫
2004	16	広島	広島市	肘井 泰紘	埼玉栄	堀出一夫	岡村 康宏	東洋	小林 隆	新島 卓矢	洛南	芳村 猛
										川野 貢太	れいめい	松本俊一
2005	17	千葉	千葉市	寺尾 尚之	埼玉栄	堀出一夫	山室 光史	埼玉栄	堀出一夫	渡邊 恭一	埼玉栄	堀出一夫
2006	18	大阪	大阪市	山室 光史	埼玉栄	堀出一夫	内村 航平	東洋	小林 隆	出口 諒財	瀧風	吉田和史
2007	19	佐賀	佐賀市	青山 政高	瀧風	吉田和史	北條 陽大	埼玉栄	堀出一夫	田中 佑典	和歌山北	田中章二
2008	20	埼玉	熊谷市	大槻 匠吾	埼玉栄	堀出一夫	瀬島 龍三	洛南	芳村 猛	今井 裕之	関西	藤原佳市
2009	21	和歌山	和歌山市	瀬島 龍三	洛南	芳村 猛	福尾 誠	関西	藤原佳市	久永 将太	市立船橋	神田真司
2010	22	沖縄	沖縄市	岡 準平	鯖江	田野辺 満	横山 聖	瀧風	吉田和史	武田 一志	埼玉栄	堀出一夫
2011	23	岩手	一関市	野々村笙吾	市立船橋	神田真司	加藤 凌平	埼玉栄	堀出一夫	岡 準平	鯖江	田野辺 満
2012	24	福井	鯖江市	神本 雄也	関西	藤原佳市	堀野 真志	関西	藤原佳市	早坂 尚人	市立船橋	神田真司
2013	25	佐賀	佐賀市	早坂尚人	市立船橋	神田真司	谷川 航	市立船橋	神田真司	白井 健三	岸根	水口晴雄
										萱 和磨	習志野	大竹秀一
2014	26	東京	渋谷区	谷川 航	市立船橋	神田真司	白井 健三	県立岸根	水口晴雄	萱 和磨	習志野	大竹秀一
2015	27	大阪	大阪市	加藤 裕斗	埼玉栄	堀出一夫	柚木健大朗	関西	藤原佳市	田中 樹	瀧風	梅本英貴
2016	28	島根	浜田市	湯浅 賢哉	市立船橋	大竹秀一	春木 三恵	瀧風	梅本英貴	山根 直記	瀧風	梅本英貴
2017	29	山形	酒田市	金子 和輝	埼玉栄	森川勝俊	豊澤 鉄平	埼玉栄	森川勝俊	村上 寛人	市立船橋	大竹秀一
2018	30	静岡	静岡市	三輪 哲平	瀧風	梅本英貴	橋本 大輝	市立船橋	大竹秀一	橋 汐芽	松蔭	行本浩人
2019	令和元年	鹿児島	鹿児島市	北園 丈琉	瀧風	梅本英貴	橋本 大輝	市立船橋	大竹秀一	土井 駿輔	関西	藤原佳市

全国高等学校体操競技選手権大会 【女子個人選手権】 上位入賞校及び監督一覧表

年度	昭和	県名	会場地	1位			2位			3位		
				選手名	学校名	監督名	選手名	学校名	監督名	選手名	学校名	監督名
1952	27	京都	京都市	中島 雅子	嘉穂東	花野俊二	城田由美子	嘉穂東	花野俊二	庄内 正子	能代北	三田元悦
1953	28	埼玉	大宮市	曾我部和子	高松	福西アキ子	関 鈴子	高松	福西アキ子	冨木 緑	前橋女	佐藤房子
1954	29	大阪	大阪市	田中 稔子	嘉穂東	花野俊二	荻野 康子	嘉穂東	花野俊二	岩永 博子	秋田北	能登津奈子
1955	30	新潟	新潟市	辻 宏子	藤花	岡田 隆	汐田 幽子	鶴良殿	湯本文雄	荻野 和代	嘉穂東	花野俊二
1956	31	大阪	大阪市	辻 宏子	藤花	岡田 隆	大草美智子	米子西	森 美登里	汐田 幽子	鶴良殿	湯本文雄
1957	32	秋田	秋田市	田中恵美子	能代北	三田元悦	黒板 圭子	藤花	岡田 隆	山本 光代	鶴良殿	湯本文雄
1958	33	長崎	長崎市	黒板 圭子	藤花	岡田 隆	田中恵美子	能代北	三田元悦	余助 周子	藤花	岡田 隆
1959	34	山形	山形市	余助 周子	藤花	岡田 隆	熊谷美智子	能代北	三田元悦	影山 征子	九州女子	藪内ふじ江
1960	35	山口	山口市	小野せつ子	米沢商	高橋一夫	香取 光子	桜華女	北村和子	下手真美子	米子西	湯本美登里
1961	36	神奈川	横浜市	原 幸子	米沢商	高橋一夫	兼子 美鈴	武庫川	行森 光	下手真美子	米子西	湯本美登里
1962	37	高知	高知市	岡 弘子	山陽女子	正本利幸	斎藤 桂子	米沢商	高橋一夫	荒木 喜美	藤花	岡田 隆
1963	38	青森	青森市	斎藤 桂子	米沢商	高橋一夫	池長 博子	武庫川	行森 光	日夏由紀子	武庫川	行森 光
1964	39	福井	武生市	池長 博子	武庫川	行森 光	佐藤千賀子	米沢商	高橋一夫	広端 恵子	藤花	岡田 隆
1965	40	宮崎	宮崎市	佐藤千賀子	米沢商	高橋一夫	田島 幸子	米沢商	高橋一夫	科笠貞志子	武庫川	行森 光
1966	41	岩手	盛岡市	田島 幸子	米沢商	高橋一夫	高橋 京子	米沢商	高橋一夫	水川美津子	山陽女子	正本利幸
1967	42	新潟	新潟市	羽生 和永	武生定	大島幸子	嘉納美知子	酒田中央	矢口 勲	矢部 信恵	武生定	大島幸子
1968	43	広島	尾道市	羽生 和永	武生定	大島幸子	牟田 利美	武生定	大島幸子	平島 栄子	八代東	水田澄子
1969	44	群馬	高崎市	牟田 利美	武生定	大島幸子	遠田 幸子	酒田中央	矢口 勲	花川 和美	四天王寺	今木重次
1970	45	和歌山	和歌山市	伊東 幸枝	国学院	佐々木孝平	宮路美千代	国学院	佐々木孝平	小田美智子	東筑	田代 進
1971	46	高知	高知市	宮本 敏子	国学院	卯木章子	小田美智子	東筑	田代 進	押田 敦子	四天王寺	今木重次
1972	47	山形	米沢市	伊藤 延子	中延学園	大林広道	保坂恵津子	国学院	卯木章子	押田 敦子	四天王寺	今木重次
1973	48	静岡	静岡市	真野 郷子	国学院	荒川御幸	碓井 敦子	国学院	荒川御幸	小林 恵子	東金定	長谷川幸子
1974	49	福岡	北九州市	真野 郷子	国学院	荒川御幸	碓井 敦子	国学院	荒川御幸	高木 幾代	武生定	大島幸子
1975	50	東京	世田谷区	碓井 敦子	国学院	荒川御幸	西沢真理子	武生定	大島幸子	高木 幾代	武生定	大島幸子
1976	51	長野	長野市	岡崎 聡子	国学院	山崎雅昭	山本みどり		小竹登美子	小林 伸子	武庫川	島田真月
1977	52	岡山	岡山市	岡崎 聡子	国学院	山崎雅昭	野沢 咲子	二松学舎	久常武人	河合 由貴	国学院	山崎雅昭
1978	53	福島	郡山市	加納 弥生	国学院	山崎雅昭	鈴木ときえ	国学院	山崎雅昭	岡崎 格子	国学院	山崎雅昭
										櫛間 明美	武生定	大島幸子
1979	54	滋賀	栗東町	加納 弥生	国学院	山崎雅昭	鈴木 延子	武生定	大島幸子	岡田 恵子	鯖江	小竹登美子
1980	55	愛媛	松山市	加納 弥生	国学院	山崎雅昭	穴見 利香	国学院	山崎雅昭	上田 清美	品川	竹田美恵
1981	56	神奈川	横須賀市	内田 桂	国学院	山崎雅昭	上田 清美	品川	篠原一博	永山 一美	品川	篠原一博
1982	57	鹿児島	鹿児島市	内田 桂	国学院	山崎雅昭	森尾麻衣子	明星学園	柳沢義明	永山 一美	品川	篠原一博
1983	58	愛知	名古屋市	森尾麻衣子	明星学園	柳沢義明	小原三恵子	光華	吉本陽一	森 美恵子	荏田	三畑武一
1984	59	秋田	秋田市	森尾麻衣子	明星学園	柳沢義明	望月のり子	日女体大附二時室	高橋正典	川瀬 時枝	国学院	寺崎昌美
1985	60	石川	小松市	望月のり子	日女体大附二時室	高橋正典	行森 文美	品川	篠原一博	川瀬 時枝	国学院	大沼博一
1986	61	島根	浜田市	山中 陽子	品川	大沼博一	岡部 友子	日女体大附二時室	高橋正典	伊藤 信子	椋山女学園	小島良治
1987	62	北海道	小樽市	山中 陽子	品川	大沼博一	岡部 友子	日女体大附二時室	高橋正典	井上 麻子	日女体大附二時室	高橋正典
1988	63	兵庫	西宮市	瀬尾 京子	日女体大附二時室	高橋正典				真田マキ子	日女体大附二時室	高橋正典
				信田 美帆	日女体大附二時室	高橋正典						

全国高等学校体操競技選手権大会 【女子個人選手権】 上位入賞校及び監督一覧表

年度	県名	会場地	1位			2位			3位			
			選手名	学校名	監督名	選手名	学校名	監督名	選手名	学校名	監督名	
1989	平成元	徳島	徳島市	信田 美帆	日女体大附二階堂	高橋正典	真田マキ子	日女体大附二階堂	高橋正典	森村 幸子	日女体大附二階堂	高橋正典
1990	2	宮城	仙台市	三浦 華子	藤村女子	川向真奈美	中川 久代	西山	須原邦彦	高倉 亜樹	品川	大沼博一
1991	3	静岡	静岡市	小菅 麻里	藤村女子	川崎照彦	三浦 華子	藤村女子	川崎照彦	高倉 亜樹	品川女子学院	大沼博一
1992	4	宮崎	宮崎市	江頭美奈子	鳥栖	徳洲市浩	酒井ひとみ	西山	須原邦彦	新井 由可	藤村女子	川崎照彦
1993	5	栃木	宇都宮市	小菅 麻里	藤村女子	川崎照彦	菅原 リサ	県立戸田	菅原 寛	江頭美奈子	鳥栖	龍 富貴夫
1994	6	富山	富山市	菅原 リサ	県立戸田	菅原 寛	新井 由可	藤村女子	川崎照彦	江頭美奈子	鳥栖	徳洲市浩
1995	7	鳥取	米子市	大川 真澄	藤村女子	川崎照彦	和 雪梅	北陸	小川原忠直	菅原 リサ	県立戸田	菅原 寛
1996	8	山梨	甲府市	井上あい子	北陸	小川原忠直	尤 純静	北陸	小川原忠直	中江 亜紀	東大阪	仲井繁雄
1997	9	京都	向日市	北村 彩子	藤村女子	川崎照彦	中江 亜紀	東大阪	仲井繁雄	岩田 香織	藤村女子	川崎照彦
1998	10	香川	高松市	奥本 恵理	四天王寺	小畑秀之	北村 彩子	藤村女子	川崎照彦	大畠 佑紀	県立戸田	菅原 寛
1999	11	岩手	盛岡市	田中 美奈	藤村女子	川崎照彦	奥本 恵理	四天王寺	小畑秀之	川井亜希子	光華	河合稔之
2000	12	岐阜	岐阜市	竹田千重美	四天王寺羽曳丘	今木重次	奥本 恵理	四天王寺	立山満夫	山本さとみ	藤村女子	塩山 勝
2001	13	熊本	熊本市	溝口絵里加	藤村女子	塩山 勝	山脇 佳奈	県立岐阜商業	山脇恭二	竹田千重美	四天王寺羽曳丘	今木重次
2002	14	茨城	那珂町	石関由香里	市立前橋	武田園廣	石坂真奈美	藤村女子	塩山 勝	井上 奈那	四天王寺	小畑秀之
2003	15	長崎	長崎市	大島 杏子	藤村女子	塩山 勝	石関由香里	市立前橋	武田園廣	石坂真奈美	藤村女子	塩山 勝
2004	16	広島	広島市	石坂真奈美	藤村女子	塩山 勝	黒田 真由	名経大市邨	力衛儀高	井上 奈那	四天王寺	小畑秀之
2005	17	千葉	千葉市	黒田 真由	名経大市邨	坂本周次	垣谷真理子	市立尼崎	隅 結城	美濃部ゆう	戸田翔陽	菅原 寛
2006	18	大阪	大阪市	黒田 真由	名経大市邨	坂本周次	岡部紗季子	藤村女子	塩山 勝	飯田 友紀	市立須磨	坂田文男
2007	19	佐賀	佐賀市	新竹 優子	羽衣学園	根本英克	美濃部ゆう	藤村女子	塩山 勝	内村 春日	鎮西学院	内村和久
2008	20	埼玉	熊谷市	小沢茂々子	戸田翔陽	山口 裕	今西 裕万	羽衣学園	片岡卓也	大石今日子	山陽女子	正本良行
2009	21	和歌山	和歌山市	鶴見 虹子	大智学園	塩山 勝	小沢茂々子	戸田翔陽	山口 裕	加藤 花瑠	南京都	西川偲吾
2010	22	沖縄	沖縄市	大瀧 千波	四天王寺	高澤信治	加藤 花瑠	南京都	河合稔之			
							大石今日子	山陽女子	正本良行			
2011	23	岩手	一関市	寺本明日香	名経大市邨	坂本周次	笹田 夏実	帝京	ビクトリア VICTORIA	杉村 美奈	名経大市邨	坂本周次
2012	24	福井	鯖江市	古西 里咲	帝京	ビクトリア VICTORIA	兔澤 静	県立戸田翔陽	西村圭一	石井 友梨	府立東宇治	谷口啓子
2013	25	佐賀	佐賀市	寺本明日香	名経大市邨	坂本周次	村上 茉愛	明星	大野和邦	井上和佳奈	富士市立	小松亜珠紗
2014	26	東京	渋谷区	石倉あづみ	心しみ野	中濱芳信	村上 茉愛	明星	大野和邦	本田 美波	市立尼崎	垣谷真理子
2015	27	大阪	大阪市	土橋 ココ	名経大市邨	須藤佑多	小池 亜優	県立戸田翔陽	菅原 寛	中村有美香	四天王寺	中山大地
2016	28	島根	浜田市	小池 亜優	県立戸田翔陽	小内裕斗	畠田 瞳	日本大学	岡崎高典	花島なつみ	東京学館	神崎 俊
2017	29	山形	酒田市	杉原 愛子	藤村女子	北村彩子	梶田 凪	甲斐湾和	伊藤安崇	畠田 瞳	日体大荏原	畠田友紀子
2018	30	静岡	静岡市	畠田 瞳	日体大荏原	平岡 徹	松村 朱里	大町岳陽	國府方伸也	花島なつみ	東京学館	神崎 俊
2019	令和元年	鹿児島	鹿児島市	塙 颯香	東京学館	竹村英明	坂口 彩夏	大町岳陽	國府方伸也	國府方杏月	大町岳陽	國府方伸也

全国高等学校体育競技選手権大会記録 【男子】

年度	個人選手権		得点	
	都道府県名	学校名		
1967	豊	知中	330.05	
1968	京	国学院	335.45	
1969	群	馬高崎工	330.00	
1970	京	都洛	339.75	
1971	神	奈川相模工大附	336.80	
1972	群	馬高崎工	331.65	
1973	群	馬高崎工	332.95	
1974	大	阪清	334.40	
1975	大	阪清	339.15	
1976	神	奈川相模工大附	339.85	
1977	群	馬高崎工	336.20	
1978	京	都洛	335.95	
1979	大	阪清	338.30	
1980	神	奈川相模工大附	338.45	
1981	神	奈川相模工大附	337.35	
1982	京	都洛	338.75	
1983	鳥	山岡	333.45	
1984	神	奈川相模工大附	336.15	
1985	京	都洛	336.90	
1986	大	阪清	329.35	
1987	大	阪清	342.20	
1988	大	阪清	350.35	
1989	中	大	阪清	334.70
1990	2	徳玉地玉栄	341.80	
1991	3	大	阪清	337.35
1992	4	大	阪清	337.00
1993	5	徳玉地玉栄	339.95	
1994	6	大	阪清	339.95
1995	7	徳玉地玉栄	339.35	
1996	8	徳玉地玉栄	342.00	
1997	9	大	阪清	342.15
1998	10	大	阪清	341.90
1999	11	京	都洛	343.60
2000	12	大	阪清	340.30
2001	13	徳玉地玉栄	169.150	
2002	14	大	阪清	168.125
2003	15	徳玉地玉栄	170.950	
2004	16	徳玉地玉栄	171.575	
2005	17	徳玉地玉栄	173.175	
2006	18	徳玉地玉栄	171.725	
2007	19	大	阪清	261.600
2008	20	京	都洛	259.050
2009	21	京	都洛	261.900
2010	22	福	井越	263.850
2011	23	千	葉市立船橋	266.050
2012	24	山	梨西	263.700
2013	25	千	葉市立船橋	263.000
2014	26	千	葉市立船橋	265.300
2015	27	大	阪清	260.800
2016	28	千	葉市立船橋	264.900
2017	29	徳	玉地玉栄	251.700
2018	30	千	葉市立船橋	254.700
2019	31	千	葉市立船橋	251.600

年度	個人選手権		得点	
	選手名	学校名		
1967	42	永井 隆安	中京大	111.15
1968	43	川口 健太郎	国学院	112.75
1969	44	中村 豊	国学院	111.90
1970	45	千原 和彦	南	112.10
1971	46	堤 山弘	相模工大附	114.25
1972	47	清水 清一	高崎工	112.90
1973	48	後藤 清志	西	111.70
1974	49	兵志 堅幸二	風	114.15
1975	50	早田 敏哉	風	110.55
1976	51	田口 拓康	相模工大附	113.00
1977	52	高柳 富士男	西	112.90
1978	53	結城 隆好	南	111.80
1979	54	村松 俊哉	相模工大附	114.20
1980	55	多田 彰	相模工大附	114.80
1981	56	小西 裕之	相模工大附	116.55
1982	57	杉山 新一	南	113.65
1983	58	武蔵 栄	相模工大附	114.70
1984	59	小林 隆	相模工大附	112.25
1985	60	相原 誠	高崎工	113.80
1986	61	相原 誠	高崎工	113.95
1987	62	渋谷 幸雄	風	115.65
1988	63	渋谷 幸雄	風	118.10
1989	64	荒田 好章	門	115.35
1990	2	荒田 好章	門	115.70
1991	3	武内 弘行	徳玉地玉栄	114.10
1992	4	佐藤 誠	中京大	113.85
1993	5	小林 正明	徳玉地玉栄	114.20
1994	6	原田 勝巳	南	113.25
1995	7	窪原 啓也	明大付中野	115.15
1996	8	西村 圭一	徳玉地玉栄	116.55
1997	9	荒田 好章	南	115.65
1998	10	荒田 好章	南	115.95
1999	11	中瀬 卓也	報立産業	115.15
2000	12	中瀬 卓也	報立産業	115.35
2001	13	鳥居 亮輔	徳玉地玉栄	56.750
2002	14	水島 慶賢	徳玉地玉栄	57.100
2003	15	西村 圭一	名城大付風	57.225
2004	16	村井 崇誠	徳玉地玉栄	57.275
2005	17	寺尾 悠之	徳玉地玉栄	57.825
2006	18	山原 光史	徳玉地玉栄	58.125
2007	19	青山 政高	風	87.350
2008	20	大根 匠吾	徳玉地玉栄	87.550
2009	21	鎌倉 龍三	南	89.250
2010	22	岡 肇	早稲田	89.200
2011	23	野村 理吾	市立船橋	90.950
2012	24	神本 謙也	関西	90.250
2013	25	早坂 尚人	市立船橋	88.200
2014	26	谷川 航	市立船橋	90.750
2015	27	加藤 裕斗	徳玉地玉栄	87.950
2016	28	湊 洸	市立船橋	89.500
2017	29	金子 和輝	徳玉地玉栄	84.100
2018	30	三輪 野平	清風	86.250
2019	31	北 穂丈	清風	87.100

全国高等学校体操競技選手権大会記録【男子】

D				E					
年度	選手名	学校名	得点	年度	選手名	学校名	得点		
1967	42	掛井 治 男	中 京 商	18.80	1967	42	永 井 研 彦	中 京 商	18.55
1968	43	中 村 豊 国	国 学 院	18.95	1968	43	菅 原 寛	国 学 院	19.25
1969	44	堀 出 一 夫	鹿 嶋 大	19.20	1969	44	川 口 健 太 郎	国 学 院	19.30
1970	45	大 塚 伸 吉	国 学 院	18.95	1970	45	松 崎 清 治	国 学 院	18.40
1971	46	梶 山 広 吾	相 模 工 大 附	18.95	1971	46	梶 山 広 吾	相 模 工 大 附	19.05
1972	47	小 林 謙 昭	福 島 大	19.00	1972	47	山 口 誠 一 茂	盛 岡 大	19.30
1973	48	佐 藤 伸 一	相 模 工 大 附	19.05	1973	48	富 田 洋 一	高 崎 大	18.85
1974	49	山 崎 貴 広	福 川 大 附	19.10	1974	49	真 志 賢 幸 二	清 島 大	19.30
1975	50	松 本 栄 之 高	崎 大 附	18.85	1975	50	外 村 康 二	清 島 大	18.70
1976	51	田 口 清 康	相 模 工 大 附	18.85	1976	51	園 井 徳 行	土 浦 日 大	18.70
1977	52	菅 崎 富 士 男	福 島 大 附	19.10	1977	52	吉 竹 正 実	鳥 栖 大 附	18.95
1978	53	内 村 和 久	福 川 大 附	19.20	1978	53	結 城 謙 好	盛 岡 大 附	18.75
1979	54	村 松 隆 弘	相 模 工 大 附	19.35	1979	54	村 松 隆 弘	相 模 工 大 附	19.15
1980	55	多 田 勲	相 模 工 大 附	19.05	1980	55	多 田 勲	相 模 工 大 附	19.30
1981	56	小 西 裕 之	相 模 工 大 附	19.50	1981	56	小 西 裕 之	相 模 工 大 附	19.35
1982	57	岸 一 彦	高 崎 大 附	19.15	1982	57	野 志 貴 典	南 洋 大	19.20
1983	58	藤 岡 栄	相 模 工 大 附	19.20	1983	58	藤 山 崇 雄	埼 玉 大 附	19.40
1984	59	栗 橋 太 平	京 大 附	19.00	1984	59	知 志 真 嗣	南 洋 大	18.95
1985	60	相 原 誠	高 崎 大 附	19.40	1985	60	山 藤 一	市 立 尼 崎 産 業 大	19.05
1986	61	相 原 誠	高 崎 大 附	19.50	1986	61	西 川 大 輔 清	盛 岡 大 附	19.75
1987	62	松 谷 幸 雄	清 島 大 附	19.30	1987	62	西 川 大 輔 清	盛 岡 大 附	19.85
1988	63	松 谷 幸 雄	清 島 大 附	19.80	1988	63	西 川 大 輔 清	盛 岡 大 附	19.85
1989	64	田 中 光 清	盛 岡 大 附	19.30	1989	64	元 谷 隆 聖	中 京 大 附	19.25
1990	2	田 中 光 清	盛 岡 大 附	19.40	1990	2	田 中 光 清	盛 岡 大 附	19.55
1991	3	山 田 眞 善 隆	西 京 大 附	19.40	1991	3	山 田 眞 善 隆	南 洋 大 附	19.35
1992	4	佐 藤 貴 中	京 大 附	19.10	1992	4	佐 藤 貴 中	京 大 附	19.45
1993	5	小 林 正 晴	埼 玉 大 附	19.30	1993	5	前 田 健 巴 路	南 洋 大 附	19.40
1994	6	塚 本 進 行	南 洋 大 附	19.05	1994	6	今 本 進 行	清 島 大 附	19.40
1995	7	平 本 裕 人	南 洋 大 附	19.20	1995	7	塚 本 進 行	明 大 附 中 野	19.55
1996	8	西 村 圭 一	埼 玉 大 附	19.30	1996	8	鹿 島 丈 博	清 島 大 附	19.60
1997	9	松 池 二 郎	清 島 大 附	19.10	1997	9	鹿 島 丈 博	清 島 大 附	19.70
1998	10	鹿 島 丈 博	市 立 船 橋 大 附	19.45	1998	10	鹿 島 丈 博	清 島 大 附	19.55
1999	11	長 田 克 彬	名 城 大 附	19.60	1999	11	芳 村 将 生 悠	南 洋 大 附	19.70
2000	12	中 野 大 輔 浩	盛 岡 大 附	19.60	2000	12	中 野 大 輔 浩	南 洋 大 附	19.45
2001	13	田 中 和 仁	南 洋 大 附 山 北	9.500	2001	13	前 原 拓 也	盛 岡 大 附	9.750
2002	14	藤 原 雅 史	南 洋 大 附 佐 原	9.600	2002	14	佐 藤 聡	埼 玉 大 附	9.800
2003	15	沖 口 誠 嗣	西 京 大 附	9.700	2003	15	西 村 圭 一	名 城 大 学 附 属	9.700
2004	16	田 中 孝 明	北 京 大 附	9.800	2004	16	新 島 伸 矢	盛 岡 大 附	9.850
2005	17	内 村 航 平	京 大 附 洋	9.800	2005	17	中 島 立 貴	關 西 大 附	9.900
2006	18	山 室 光 史	埼 玉 大 附	9.700	2006	18	山 室 光 史	埼 玉 大 附	9.800
2007	19	田 中 佑 典	和 歌 山 大 附	15.100	2007	19	菅 原 敬 敏	創 成 大 附	14.350
2008	20	鹿 島 龍 三 彦	南 洋 大 附	15.050	2008	20	佐 藤 宏 太	常 盤 大 学	14.350
2009	21	鹿 島 龍 三 彦	南 洋 大 附	15.200	2009	21	池 谷 拓 斗	盛 岡 大 附	14.800
2010	22	加 藤 凌 平	埼 玉 大 附	15.300	2010	22	藤 山 聖 清	盛 岡 大 附	15.000
2011	23	加 藤 凌 平	埼 玉 大 附	15.600	2011	23	堀 野 貴 志 剛	西 京 大 附	15.450
2012	24	白 井 健 三 彦	盛 岡 大 附	15.850	2012	24	堀 野 貴 志 剛	西 京 大 附	15.000
2013	25	白 井 健 三 彦	盛 岡 大 附	16.400	2013	25	千 葉 健 太	清 島 大 附	14.850
2014	26	白 井 健 三 彦	盛 岡 大 附	16.700	2014	26	菅 和 憲	盛 岡 大 附	15.600
2015	27	小 出 康 生	鳥 栖 大 附	15.250	2015	27	池 田 大 毅	清 島 大 附	15.000
2016	28	山 本 誠 次	關 西 大 附	15.200	2016	28	金 山 大 和	清 島 大 附	15.450
2017	29	堀 一 彦	下 関 大 附	14.750	2017	29	長 崎 桂 人	清 島 大 附	14.300
2018	30	上 山 康 友 彦	市 立 船 橋 大 附	14.700	2018	30	長 崎 桂 人	清 島 大 附	14.700
2019	31	堀 一 彦	盛 岡 大 附	14.400	2019	31	橋 本 大 嗣	市 立 船 橋 大 附	14.750

つ		り		精		
年度	選手名	学校名	得点	年度	選手名	
1967	42	永井 明 支	中 京 商	19.00		
1968	43	中村 豊	国 学 院	19.20		
1969	44	西谷 力 耕	田 19.30			
1970	45	西 藤 洋 一	高 崎 工	18.95		
1971	46	横山 弘 明	相 模 工 大 附	19.50		
1972	47	清水 健 一	高 崎 工	19.15		
1973	48	清水 策 高	崎 工	18.70		
1974	49	眞志 聖 幸 二	清 風	19.45		
1975	50	松本 榮 之	高 崎 工	18.70		
1976	51	田口 靖 康	相 模 工 大 附	19.00		
1977	52	青柳 富 士 男	関 西	18.85		
1978	53	伊佐 祐 次	滋 陽	19.10		
1979	54	小野 田 博 之	滋 陽	19.50		
1980	55	津田 和 樹	滋 陽	19.55		
1981	56	島田 和 夫	高 崎 工	19.50		
1982	57	山田 隆 弘	崎 門	19.45		
1983	58	饗庭 栄 栄	相 模 工 大 附	19.10		
1984	59	大橋 三 三 三	中 京	18.95		
1985	60	中 塚 毅 嗣	滋 陽	19.25		
1986	61	相原 誠 誠	高 崎 工	18.60		
1987	62	志 谷 幸 雄	清 風	19.05		
1988	63	池谷 幸 雄	清 風	19.55		
1989	64	元 長 野 功	高 崎 工	19.65		
1990	2	田中 光 清	滋 陽	19.50		
1991	3	村上 仁 清	滋 陽	19.25		
1992	4	内山 隆 清	滋 陽	19.35		
1993	5	山田 隆 也	高 崎 工	19.35		
1994	6	小島 正 幸	清 風	19.40		
1995	7	佐藤 大 輔	関 西	19.20		
1996	8	西村 圭 一	埼 玉 栄	19.65		
1997	9	富田 洋 之	滋 陽	19.55		
1998	10	富田 洋 之	滋 陽	19.65		
1999	11	長田 克 明	名 城 大 附	19.50		
2000	12	重村 卓 哉	埼 玉 栄	19.60		
2001	13	池田 賢 明	加 川 大 学	9.550		
2002	14	池田 賢 明	加 川 大 学	9.775		
2003	15	藤 弘 幸 清	滋 陽	9.750		
2004	16	封 井 崇 弘	埼 玉 栄	9.775		
2005	17	西下 道 史	市 立 船 橋	9.750		
2006	18	稲 寺 拓 也	清 風	9.800		
2007	19	京 塚 隆 雄	埼 玉 栄	15.000		
2008	20	今 井 裕 之	関 西	14.500		
2009	21	水 谷 友 忠	関 西	14.950		
2010	22	長 野 拓 也	れ い め い	14.900		
2011	23	野々村 聖 吾	市 立 船 橋	15.050		
2012	24	神 本 隆 也	関 西	15.100		
2013	25	島 田 賢 也	高 崎 工 業	14.400		
2014	26	神 津 源 一 郎	埼 玉 栄	15.050		
2015	27	高 橋 一 矢	中 京	15.050		
2016	28	香 木 三 幸	清 風	15.550		
2017	29	金子 和 輝	埼 玉 栄	14.350		
2018	30	山 本 善 己	名 城 大 附	14.600		
2019	31	金 田 希 一	市 立 船 橋	14.850		

精		馬		
年度	選手名	学校名	得点	
1967	42	菅 一 男	三 原	18.95
1968	43	杉 本 博 彦	越 前	19.10
1969	44	野 島 孝 行	高 崎 工	18.80
1970	45	松 崎 清 治	国 学 院	18.85
1971	46	横山 弘 明	相 模 工 大 附	19.00
1972	47	金 城 国 雄	滋 陽	19.05
1973	48	金 城 国 雄	滋 陽	18.90
1974	49	山 藤 慧 二	佐 伯 龍 城	19.10
1975	50	山 藤 慧 二	佐 伯 龍 城	18.90
1976	51	才 津 新 明	野 母 崎	18.90
1977	52	青柳 富 士 男	関 西	19.10
1978	53	内 村 和 久	柳 川 商	18.70
1979	54	結 城 隆 好	滋 陽	18.70
1980	55	多田 隆 雄	相 模 工 大 附	18.90
1981	56	小 西 裕 之	相 模 工 大 附	19.25
1982	57	高 橋 秀 明	埼 玉 栄	19.25
1983	58	尾 崎 勇 一	滋 陽	19.20
1984	59	本 田 守 政	相 模 工 大 附	19.25
1985	60	太 田 裕 久	肥 前 産 業	18.90
1986	61	小 野 武 彦	新 藤 川	18.70
1987	62	志 谷 幸 雄	清 風	18.95
1988	63	池谷 幸 雄	清 風	19.75
1989	64	元 俊 昭	船 橋 市 立 船 橋	19.15
1990	2	田中 光 清	滋 陽	19.10
1991	3	日 東 隆 雄	滋 陽	19.15
1992	4	池田 裕 巳	滋 陽	19.00
1993	5	池田 裕 巳	滋 陽	18.90
1994	6	宮 本 隆 也	埼 玉 栄	18.85
1995	7	宮 井 聖 史	市 立 船 橋	18.85
1996	8	長 澤 俊 之	船 橋 工 業	19.10
1997	9	藤 田 充 彦	滋 陽	18.85
1998	10	富 岡 浩 彦	清 風	19.45
1999	11	宮 海 彦	滋 陽	19.25
2000	12	塚 本 泰 祐	清 風	19.10
2001	13	遠 見 拓 斗	関 西	9.350
2002	14	沖 口 誠 隆	関 西	9.650
2003	15	沖 口 誠 隆	関 西	9.800
2004	16	封 井 崇 弘	埼 玉 栄	9.700
2005	17	渡 邊 慧 一	埼 玉 栄	9.775
2006	18	宗 塚 隆 雄	埼 玉 栄	9.775
2007	19	佐 藤 巧 崇	船 橋 大 学	16.000
2008	20	青 山 政 高	清 風	15.850
2009	21	柴 造 敬 祐	関 西	16.500
2010	22	小 倉 佳 祐	滋 陽	16.500
2011	23	岡 本 平 輔	江 川	16.250
2012	24	佐 藤 光 明	成 成	16.400
2013	25	早 坂 崇 人	市 立 船 橋	15.250
2014	26	白 井 豊 三 郎	埼 玉 栄	15.400
2015	27	香 木 地 次 郎	滋 陽	14.475
2016	28	野 島 孝 行	高 崎 工	14.700
2017	29	橋 本 裕 一	松 山	13.650
2018	30	香 木 隆 夫	清 風	14.000
2019	31	塚 本 大 輝	市 立 船 橋	14.800

年		種		得点
年度	選手名	学校名	所属	
1967	42	森岡俊明	能代	18.95
1968	43	藤本俊清	嵐	18.80
1969	44	白石伸三	新田	18.75
1970	45	白石伸三	新田	19.00
1971	46	坂山広明	相模工大附	18.95
1972	47	清水順一	高崎工	19.05
1973	48	後藤清志	関西	19.00
1974	49	眞志堅幸二	清風	19.35
1975	50	平田倫俊	清風	18.50
1976	51	田口晴康	相模工大附	19.10
1977	52	藤川豊生	山田	18.70
1978	53	結城隆好	洛陽	19.10
1979	54	船部洋明	関西	19.50
1980	55	夢田聡	相模工大附	19.30
1981	56	小西裕之	相模工大附	19.55
1982	57	村野忠司	洛陽	19.20
1983	58	朝岡栄	相模工大附	19.15
1984	59	西武拓介	相模工大附	19.05
1985	60	船部誠	高崎工	19.20
1986	61	船部誠	高崎工	19.10
1987	62	池谷尊雄	清風	19.30
1988	63	西川大輔	清風	19.70
1989	元	田中光清	嵐	19.55
1990	2	田中好幸	門司	19.60
1991	3	武内弘行	埼玉栄	19.40
1992	4	林弘典	清風	19.10
1993	5	小林正昭	埼玉栄	19.10
1994	6	小島正徳	清風	19.35
1995	7	平本裕人	相模工大附	19.70
1996	8	西村圭一	埼玉栄	19.70
1997	9	船部二郎	清風	19.45
1998	10	富田洋之	清風	19.55
1999	11	中瀬卓也	県立栗東	19.30
2000	12	渡邊雅史	県立佐野	19.50
2001	13	馬場雅輔	埼玉栄	9.700
2002	14	川龍大志	県立田辺工業	9.700
2003	15	杉谷淳平	市立尼崎	9.725
2004	16	坂本功貴	埼玉栄	9.725
2005	17	渡邊恭一	埼玉栄	9.700
2006	18	出口隼樹	清風	9.900
2007	19	今井裕之	関西	14.950
2008	20	大槻寛吾	埼玉栄	15.700
2009	21	藤島龍三	南	15.350
2010	22	嵐山聖清	嵐	15.250
2011	23	野尻村蓮	市立船橋	15.600
2012	24	神本健也	関西	15.400
2013	25	北村翔太	清風	14.950
2014	26	船部雄市	立船橋	15.550
2015	27	船部大佑	小松	15.500
2016	28	神本一将	関西	15.450
2017	29	杉山雅健	市立船橋	15.100
2018	30	三橋悠平	清風	14.900
2019	31	北園文瑛	清風	15.400

年		種		得点
年度	選手名	学校名	所属	
1967	42	石井悦夫	相模工大附	19.00
1968	43	菅原真	国学院	19.20
1969	44	森田富英	九州工業高	18.90
1970	45	干堀和彦	洛陽	19.30
1971	46	大西竜明	清風	18.90
1972	47	松本俊一	鹿児島	19.35
1973	48	城崎國雄	洛陽	19.15
1974	49	眞志堅幸二	清風	19.15
1975	50	森末慎二	関西	18.85
1976	51	青西洋介	関西	19.00
1977	52	青柳富士男	関西	19.05
1978	53	結城隆好	洛陽	18.75
1979	54	多田聡	相模工大附	19.05
1980	55	夢田聡	相模工大附	19.25
1981	56	小西裕之	相模工大附	19.45
1982	57	山田隆弘	門司	19.70
1983	58	朝岡栄	相模工大附	19.00
1984	59	小林隆	相模工大附	19.00
1985	60	田村真中	京	19.20
1986	61	西川大輔	清風	19.00
1987	62	池谷尊雄	清風	19.55
1988	63	池谷尊雄	清風	19.70
1989	元	田中好幸	門司	19.15
1990	2	田中光清	嵐	19.30
1991	3	武内弘行	埼玉栄	19.30
1992	4	佐藤通中	京	19.30
1993	5	齋藤良宏	埼玉栄	19.40
1994	6	吉田治樹	福井工大附	19.40
1995	7	西村圭一	埼玉栄	19.40
1996	8	西村圭一	埼玉栄	19.80
1997	9	船部二郎	清風	19.55
1998	10	富田洋之	清風	19.40
1999	11	伊藤隆太	清風	19.60
2000	12	中野大輔	洛陽	19.35
2001	13	守原真夫	南	9.900
2002	14	水島慶敏	埼玉栄	9.875
2003	15	坂本功貴	埼玉栄	9.800
2004	16	船部誠	高崎工	9.750
2005	17	山下清北	洛陽	9.850
2006	18	出口隼樹	清風	9.825
2007	19	小島和朗	清風	15.350
2008	20	大槻寛吾	埼玉栄	14.500
2009	21	藤島龍三	南	14.950
2010	22	石川大貴	松江	15.100
2011	23	間摩平輔	江	15.050
2012	24	神本健也	関西	15.500
2013	25	北村翔太	清風	15.200
2014	26	内田純真	横	15.000
2015	27	田中昭清	嵐	15.000
2016	28	山根直紀	清風	14.800
2017	29	藤澤敦也	埼玉栄	14.850
2018	30	前田楓	自由ヶ丘	15.150
2019	31	北園文瑛	清風	14.350

子 一 人 選 手 権			
年度	都道府県名	学校名	得点
1967	42	福 井 武 生 定	214.290
1968	43	福 井 武 生 定	220.600
1969	44	東 京 国 学 院	216.350
1970	45	東 京 国 学 院	222.450
1971	46	東 京 国 学 院	215.800
1972	47	東 京 国 学 院	218.850
1973	48	東 京 国 学 院	220.250
1974	49	福 井 武 生 定	224.300
1975	50	福 井 武 生 定	220.000
1976	51	東 京 国 学 院	223.650
1977	52	東 京 国 学 院	225.650
1978	53	東 京 国 学 院	223.700
1979	54	福 井 武 生 定	226.050
1980	55	東 京 国 学 院	226.750
1981	56	東 京 国 学 院	220.000
1982	57	東 京 国 学 院	225.000
1983	58	東 京 朝 暉 学 園	223.400
1984	59	東 京 朝 暉 学 園	223.550
1985	60	東 京 朝 暉 学 園	226.200
1986	61	東 京 日 女 体 大 附 二 階 堂	222.050
1987	62	東 京 日 女 体 大 附 二 階 堂	222.150
1988	63	東 京 日 女 体 大 附 二 階 堂	232.800
1989	元	東 京 日 女 体 大 附 二 階 堂	229.100
1990	2	京 西 山	222.200
1991	3	東 京 練 村 女 子	224.900
1992	4	京 西 山	222.250
1993	5	東 京 練 村 女 子	222.150
1994	6	東 京 練 村 女 子	225.800
1995	7	東 京 練 村 女 子	223.780
1996	8	福 井 北 陸	223.600
1997	9	東 京 練 村 女 子	222.950
1998	10	東 京 練 村 女 子	221.500
1999	11	東 京 練 村 女 子	222.650
2000	12	埼 玉 県 立 戸 田	219.450
2001	13	東 京 練 村 女 子	224.425
2002	14	東 京 練 村 女 子	227.975
2003	15	東 京 練 村 女 子	230.975
2004	16	東 京 練 村 女 子	224.050
2005	17	東 京 練 村 女 子	224.250
2006	18	東 京 練 村 女 子	262.850
2007	19	大 阪 朝 暉 学 園	261.375
2008	20	山 山 廣 女 子	274.850
2009	21	東 京 大 学 学 園	165.950
2010	22	東 京 大 学 学 園	164.800
2011	23	愛 知 名 経 大 市 部	167.850
2012	24	埼 玉 戸 田 種 彦	160.050
2013	25	東 京 朝 暉 学 園	158.850
2014	26	埼 玉 心 じ み 野	162.750
2015	27	埼 玉 戸 田 種 彦	165.800
2016	28	埼 玉 戸 田 種 彦	168.700
2017	29	千 葉 東 京 学 館	164.200
2018	30	千 葉 東 京 学 館	168.350
2019	6月	東 京 大 学 学 園	164.900

船 人 選 手 権			
年度	選手名	学校名	得点
1967	42	羽 生 和 永 武 生 定	73.364
1968	43	羽 生 和 永 武 生 定	75.100
1969	44	岸 田 利 美 武 生 定	72.600
1970	45	伊 藤 幸 枝 国 学 院	74.150
1971	46	宮 本 敏 子 国 学 院	74.300
1972	47	伊 藤 延 江 中 経 学 園	72.060
1973	48	真 野 郷 子 国 学 院	74.100
1974	49	真 野 郷 子 国 学 院	75.500
1975	50	種 井 敏 子 国 学 院	73.300
1976	51	岡 崎 聡 子 国 学 院	75.500
1977	52	岡 崎 聡 子 国 学 院	77.500
1978	53	加 納 弥 生 国 学 院	75.250
1979	54	加 納 弥 生 国 学 院	76.400
1980	55	加 納 弥 生 国 学 院	76.950
1981	56	内 田 桂 国 学 院	75.250
1982	57	内 田 桂 国 学 院	76.300
1983	58	森 尾 麻 衣 子 朝 暉 学 園	76.900
1984	59	森 尾 麻 衣 子 朝 暉 学 園	77.050
1985	60	望 月 の り 子 日 女 体 大 附 二 階 堂	78.050
1986	61	山 中 美 子 朝 暉 学 園	75.350
1987	62	山 中 美 子 朝 暉 学 園	75.850
1988	63	森 尾 麻 衣 子 日 女 体 大 附 二 階 堂	77.200
		船 田 英 帆 日 女 体 大 附 二 階 堂	77.200
1989	元	船 田 英 帆 日 女 体 大 附 二 階 堂	76.350
1990	2	三 浦 祥 子 練 村 女 子	78.000
1991	3	小 笠 舞 麗 練 村 女 子	78.300
1992	4	江 崎 美 奈 子 島 根 南 陽 女 子	75.550
1993	5	小 笠 舞 麗 練 村 女 子	75.550
1994	6	菅 原 り 紗 織 立 戸 田	76.100
1995	7	大 川 真 澄 練 村 女 子	75.030
1996	8	井 上 あ い 子 北 陸	75.150
1997	9	北 村 彩 子 練 村 女 子	74.975
1998	10	奥 本 悠 理 四 天 王 寺	75.775
1999	11	田 中 実 穂 練 村 女 子	76.625
2000	12	竹 田 千 穂 美 四 天 王 寺 御 堂 丘	75.450
2001	13	瀧 口 絵 里 加 練 村 女 子	76.775
2002	14	石 崎 由 香 聖 市 立 前 橋	76.725
2003	15	大 島 杏 子 練 村 女 子	76.875
2004	16	石 崎 真 奈 美 練 村 女 子	75.975
2005	17	黒 田 真 由 名 経 大 市 部	76.450
2006	18	黒 田 真 由 名 経 大 市 部	96.625
2007	19	新 竹 優 子 朝 暉 学 園	97.950
2008	20	小 沢 及 良 子 戸 田 翔 鳳	95.450
2009	21	鏡 見 虹 子 大 学 学 園	58.500
2010	22	大 瀬 千 穂 四 天 王 寺	56.750
2011	23	寺 本 明 日 香 名 経 大 市 部	59.400
2012	24	古 西 聖 依 希 京	57.000
2013	25	寺 本 明 日 香 名 経 大 市 部	59.750
2014	26	石 崎 あ つ み 心 じ み 野	56.700
2015	27	土 橋 こ こ 名 経 大 市 部	57.300
2016	28	小 笠 舞 麗 戸 田 翔 鳳	57.500
2017	29	杉 原 愛 子 練 村 女 子	58.450
2018	30	船 田 英 帆 日 女 体 大 附 二 階 堂	58.750
2019	6月	船 田 英 帆 日 女 体 大 附 二 階 堂	58.900

全国高等学校操縦技術権大会記録 【女子】

馬				段 道 い 平 行 操					
年度	選手名	学校名	得点	年度	選手名	学校名	得点		
1967	42	佐藤 穂子	日立大	18.533	1967	42	野生和永	武生定	19.000
1968	43	長谷川 茂子	栄	18.050	1968	43	野生和永	武生定	19.300
1969	44	花川 和美	四天王寺	18.850	1969	44	藤本 聡子	智恵野	18.350
1970	45	伊藤 幸枝	国学院	18.800	1970	45	林田 朋美	中央女	18.650
1971	46	藤原 元子	米沢	18.700	1971	46	藤本 聡子	国学院	18.900
1972	47	藤原 恵美子	国学院	18.050	1972	47	神田 敦子	四天王寺	18.650
1973	48	寺井 久美子	国学院	18.600	1973	48	中村 英恵子	誠心	18.700
1974	49	杉本 和歌子	武生定	19.100	1974	49	杉本 和歌子	武生定	19.200
1975	50	松本 由子	桜ヶ丘	18.300	1975	50	杉本 和歌子	武生定	19.450
1976	51	岩崎 聡子	国学院	18.800	1976	51	岡崎 聡子	国学院	19.300
1977	52	岡崎 聡子	国学院	19.400	1977	52	岡崎 聡子	国学院	19.350
1978	53	加藤 弥生	国学院	18.900	1978	53	中谷 多恵子	武生定	19.100
1979	54	加藤 弥生	国学院	18.600	1979	54	中谷 多恵子	武生定	19.450
1980	55	穴見 和香	国学院	19.100	1980	55	加藤 弥生	国学院	19.300
1981	56	穴見 和香	国学院	19.100	1981	56	内田 桂	国学院	19.150
1982	57	森尾 麻衣子	明星学園	18.900	1982	57	内田 桂	国学院	19.450
1983	58	森尾 麻衣子	明星学園	18.800	1983	58	小高 美恵子	光華	19.550
1984	59	望月のり子	日女体大附二階堂	19.450	1984	59	森尾 麻衣子	明星学園	19.200
1985	60	望月のり子	日女体大附二階堂	18.800	1985	60	望月のり子	日女体大附二階堂	19.900
1986	61	藤原 寿由美	群馬大短大附	18.900	1986	61	山中 彌子	慈川	18.600
1987	62	山中 彌子	慈川	18.750	1987	62	山中 彌子	慈川	19.400
1988	63	真山 文子	日女体大附二階堂	19.650	1988	63	瀧 麗京子	日女体大附二階堂	19.800
1989	64	真山 文子	日女体大附二階堂	19.250	1989	64	中川 久代	西山	19.150
1990	2	金谷 麻理子	札幌学院	18.900	1990	2	三浦 穂子	藤村女子	18.950
1991	3	小菅 麻里	藤村女子	19.650	1991	3	小菅 麻里	藤村女子	19.500
1992	4	江藤 美恵子	崇徳	19.250	1992	4	江藤 美恵子	崇徳	19.450
1993	5	望月 和子	崇立戸田	19.000	1993	5	小菅 麻里	藤村女子	19.500
1994	6	大川 真澄	藤村女子	18.900	1994	6	江藤 美恵子	崇徳	19.450
1995	7	小畑 由美	札幌北斗	18.725	1995	7	岩田 美穂	藤村女子	19.125
1996	8	江藤 美恵子	小樽双葉	19.175	1996	8	井上 美子	北陸	19.200
1997	9	岩田 美穂	福山女学園	18.850	1997	9	北村 彩子	藤村女子	19.625
1998	10	奥本 恵理	四天王寺	18.925	1998	10	北村 彩子	藤村女子	19.175
1999	11	奥本 恵理	四天王寺	19.100	1999	11	田中 実奈	藤村女子	19.500
2000	12	竹田 千重英	四天王寺御曳	19.075	2000	12	坂山 瞳	西海学園	18.975
2001	13	竹田 千重英	四天王寺御曳	19.475	2001	13	溝口 結里加	藤村女子	19.457
2002	14	石岡 由希里	市立前橋	19.350	2002	14	佐藤 礼香	衣衣学園	19.450
2003	15	上村 美輝	藤村女子	19.425	2003	15	溝口 結里加	藤村女子	19.450
2004	16	石原 真奈美	藤村女子	19.050	2004	16	奥田 真由	名経大市部	19.400
2005	17	須谷 真穂	市立尼崎	19.425	2005	17	須谷 真穂	市立尼崎	19.400
2006	18	中川 英莉	藤村女子	24.300	2006	18	奥田 真由	名経大市部	25.550
2007	19	柳井 捺月	地五栄	25.300	2007	19	新竹 優子	習志学園	25.450
2008	20	柳井 捺月	地五栄	24.350	2008	20	小沢 茂子	戸田学園	24.350
2009	21	小沢 茂子	戸田学園	15.300	2009	21	鶴見 彩子	大智学園	14.350
2010	22	加藤 花穂	南大	14.900	2010	22	上田 紗也加	府立城南学院	14.850
2011	23	杉村 美奈	名経大市部	14.900	2011	23	寺本 明日香	名経大市部	15.150
2012	24	井上 和佳	富士市立	15.300	2012	24	龍和 真子	徳島	13.950
2013	25	村上 菜穂	明徳	15.150	2013	25	寺本 明日香	名経大市部	14.900
2014	26	村上 菜穂	明徳	14.800	2014	26	山本 優理子	戸田学園	13.800
2015	27	小池 香穂	戸田学園	15.100	2015	27	中村 有美香	四天王寺	14.350
2016	28	小池 香穂	戸田学園	15.100	2016	28	田田 唯	日本大学	14.700
2017	29	花島 なつみ	東京学院	15.000	2017	29	田田 唯	日体大笹原	14.850
2018	30	花島 なつみ	東京学院	15.000	2018	30	田田 唯	日体大笹原	15.450
2019	31	山田 千穂	大智学園	14.700	2019	31	深沢 心子	松江	15.000

甲		乙		丙		丁		戊	
年度	選手名	学校名	得点	年度	選手名	学校名	得点	年度	選手名
1967	42	羽生 和永	武生 定	18.716	1967	42	矢部 信雄	武生 定	18.432
1968	43	羽生 和永	武生 定	19.150	1968	43	羽生 和永	武生 定	19.100
1969	44	幸田 利美	武生 定	18.700	1969	44	岡田 あけ子	国学院 院	18.350
1970	45	伊藤 幸枝	国学院 院	18.550	1970	45	宮路 美千代	国学院 院	19.300
1971	46	宮本 敬子	国学院 院	18.350	1971	46	宮本 敬子	国学院 院	18.700
1972	47	佐藤 典子	米沢 應	18.450	1972	47	野田 桂子	中経学 園	18.300
1973	48	真野 昭子	国学院 院	18.550	1973	48	榎 井 敬子	国学院 院	18.900
1974	49	榎 井 敬子	国学院 院	19.000	1974	49	真野 昭子	国学院 院	19.400
1975	50	榎 井 敬子	国学院 院	18.550	1975	50	榎 井 敬子	国学院 院	18.450
1976	51	岡崎 聡子	国学院 院	18.700	1976	51	山本 みどり	江	19.000
1977	52	岡崎 聡子	国学院 院	19.400	1977	52	岡崎 聡子	国学院 院	19.350
1978	53	加精 弥生	国学院 院	19.300	1978	53	加精 弥生	国学院 院	19.200
1979	54	鈴木 証子	武生 定	19.250	1979	54	加精 弥生	国学院 院	18.450
1980	55	加精 弥生	国学院 院	19.200	1980	55	加精 弥生	国学院 院	19.600
1981	56	内田 桂	国学院 院	18.400	1981	56	内田 桂	国学院 院	19.100
1982	57	内田 桂	国学院 院	19.350	1982	57	森尾 麻衣子	明星学 園	19.300
1983	58	森尾 麻衣子	明星学 園	19.400	1983	58	森尾 麻衣子	明星学 園	19.350
1984	59	森尾 麻衣子	明星学 園	19.150	1984	59	望月 のり子	日女体大附二 階堂	19.350
1985	60	望月 のり子	日女体大附二 階堂	19.400	1985	60	行森 文美	葛川	19.350
1986	61	山中 薫子	葛川	19.050	1986	61	山中 薫子	葛川	19.050
1987	62	岡部 友子	日女体大附二 階堂	18.900	1987	62	山中 薫子	葛川	19.000
1988	63	真田 マキ子	日女体大附二 階堂	19.250	1988	63	真田 美帆	日女体大附二 階堂	19.650
1989	元	真田 美帆	日女体大附二 階堂	19.150	1989	元	真田 美帆	日女体大附二 階堂	19.300
1990	2	三浦 亜子	藤村 女子	19.150	1990	2	三浦 亜子	藤村 女子	19.450
1991	3	小澤 麻里	藤村 女子	19.400	1991	3	小澤 麻里	藤村 女子	19.750
1992	4	坂橋 昭子	藤村 女子	18.500	1992	4	江藤 美奈子	葛川	19.350
1993	5	小澤 麻里	藤村 女子	18.850	1993	5	小澤 麻里	藤村 女子	19.150
1994	6	樋口 美穂	嵯峨山 女学 園	19.000	1994	6	菅原 リサ	国立 戸田	19.500
1995	7	大川 真澄	藤村 女子	18.675	1995	7	菅原 リサ	国立 戸田	19.075
1996	8	大川 真澄	藤村 女子	18.750	1996	8	大川 真澄	藤村 女子	18.950
1997	9	中江 聖紀	栄大 院	18.925	1997	9	岩崎 香織	嵯峨山 女学 園	19.200
1998	10	奥本 惠理	四天王 寺	19.000	1998	10	大品 佐紀	国立 戸田	19.350
1999	11	田中美奈	藤村 女子	18.825	1999	11	田中美奈	藤村 女子	19.325
2000	12	奥本 惠理	四天王 寺	19.100	2000	12	竹田 千重英	四天王 寺附 慶丘	18.700
2001	13	田中朝子	常葉学 園	19.300	2001	13	真口 結里加	藤村 女子	18.800
2002	14	佐藤 礼香	都立学 園	19.200	2002	14	石岡 由香理	市立 前橋	19.200
2003	15	上村 英輝	藤村 女子	19.375	2003	15	大島 杏子	藤村 女子	19.500
2004	16	江原 紗乃	鈴峰 女子	19.250	2004	16	石塚 真奈美	藤村 女子	19.050
2005	17	黒田 真由	名経大 市部	19.425	2005	17	黒田 真由	名経大 市部	19.150
2006	18	黒田 真由	名経大 市部	24.525	2006	18	岡部 紗季子	藤村 女子	24.100
2007	19	美濃 昭子	藤村 女子	25.100	2007	19	美濃 昭子	藤村 女子	24.200
2008	20	小沢 麻里	藤村 女子	24.625	2008	20	今西 初乃	羽衣学 園	24.200
2009	21	鶴見 虹子	大経学 園	14.800	2009	21	鶴見 虹子	大経学 園	15.100
2010	22	佐藤 亜希	大経学 園	14.850	2010	22	加藤 花穂	南 京 都	14.150
2011	23	寺本 明日香	名経大 市部	15.000	2011	23	寺本 明日香	名経大 市部	14.550
2012	24	龍 和 貴子	葛川	14.300	2012	24	村上 美愛	明 星	14.700
2013	25	寺本 明日香	名経大 市部	15.200	2013	25	村上 美愛	明 星	15.100
2014	26	石倉 あつみ	ふじみ 野	14.950	2014	26	村上 美愛	明 星	14.450
2015	27	土橋 ココ	名経大 市部	14.200	2015	27	土橋 ココ	名経大 市部	14.550
2016	28	小池 亜穂	戸田 附 属	14.600	2016	28	中野 紫帆	戸田 附 属	14.250
2017	29	杉原 愛子	藤村 女子	14.600	2017	29	杉原 愛子	藤村 女子	14.750
2018	30	坂口 梨夏	大町 慈 護	14.600	2018	30	高田 穂	日体大 陸 部	14.500
2019	31	井川 りん	常葉大 常葉	14.750	2019	31	保府 乃 杏月	大町 慈 護	14.000

全国高等学校新体操選手権大会上位入賞校・入賞者及び監督一覧表

年度 (会場)	男子の部						女子の部					
	順位	団体競技	監督	種目	個人競技(所属)	監督	順位	団体競技	監督	種目	個人競技(所属)	監督
27年 京都 (京都市)	1	済々黉	池辺 敬光	MT	神林 正昭(高田)	加藤 信治	1	藤村 女	小林 吾久			
	2	札幌西		CR	福島 隆(堀川)		2	観音寺一	磯野 栗子			
	3	高崎工	大橋 文夫	IC	河地 正泰(新宿)		3	石岡 二	菱沼 久男			
28年 埼玉 (大宮)	1	札幌北		MT			1	藤村 女	小林 吾久			
	2	高崎工		CR			2	石岡 二	菱沼 久男			
	3	宇都宮商		IC			3	高崎 女	佐藤 たけ			
29年 大阪 (大阪市)	1	高田	加藤 信治	MT	足立 英明(岡山商)		1	藤村 女	貝塚 邦			
	2	智頭農林	米井 恭治	CR	徳永 良平(三池)		2	観音寺一	磯野 栗子			
	3	宇都宮商		IC	高城 毅信(山城)		3	松山東	梅田 シナ			
30年 新潟 (新潟市)	1	高田	加藤 信治	MT			1	藤村 女	貝塚 邦			
	2	智頭農林	米井 恭治	CR	沢田 正(天草)		2	観音寺一	磯野 栗子			
	3	西南学院	池辺 敬光	IC	伊藤 誠三(北野)		3	高崎 女	佐藤 たけ			
31年 大阪 (大阪市)	1	智頭農林	米井 恭治	MT	花原 順次(金光)		1	藤村 女	貝塚 邦			
	2	高田	加藤 信治	CR			2	松山東	梅田 シナ			
	3	西南学院	池辺 敬光	IC	宮下 繁(北野)		3	高崎 女	佐藤 たけ			
32年 秋田 (秋田市)	1	高田	加藤 信治	MT	竹内 征司(高田)	加藤 信治	1	藤村 女	小畑 典子			
	2	智頭農林	米井 恭治	CR	岡本 尚治(瑞陵)		2	高崎 女	佐藤 たけ			
	3	東海		IC	黒田 頼朝(北野)		3	鳥取 西	岡村千代子			
33年 長崎 (長崎市)	1	高田	加藤 信治	MT	山谷 剛宣(弘前商)	兩森 輝昌	1	藤村 女	小畑 典子			
					芥藤 勲(水俣)	栗井 純夫						
	2	智頭農林	米井 恭治	CR	吉田 健(松山商)		2	山鹿	吉田 和			
	3	中京商	三宅 芳夫	IC	久保 良三(北野)		3	松山東	梅田 シナ			
34年 山形 (山形市)	1	高田	加藤 信治	MT	木下 亮介(岡山商)		1	藤村 女	小畑 典子			
	2	中京商	三宅 芳夫	CR	都築 照幸(大州農)		2	鳥取 西	岡村千代子			
	3	智頭農林	米井 恭治	IC	溝田 達夫(膳所)		3	松山東	梅田 シナ			
35年 山口 (山口市)	1	智頭農林	米井 恭治	MT	細田 輝(中京商)	三宅 芳夫	1	藤村 女	田川 典子			
	2	可部	牛尾 節夫	CR	小林 伸一(天草)	山並 兼武	2	鳥取 西	山口千代子			
	3	西南学院	池辺 敬光	IC	近藤裕二郎(瑞陵)		3	山鹿	吉田 和			
36年 神奈川 (横浜市)	1	智頭農林	米井 恭治	MT	大塚 憲夫(作新)		1	藤村 女	田川 典子			
					大島 法雄(中京)							
	2	西南学院	池辺 敬光	CR	横井 定夫(瑞陵)		2	鳥取 西	山口千代子			
				村田 克征(久留米)								
	3	可部	牛尾 節夫	IC	後藤 直樹(北野)		3	高崎 女	佐藤 たけ			
37年 高知 (高知市)	1	智頭農林	米井 恭治	MT	松原 信行(天草)		1	藤村 女	皿田美智江			
	2	可部	牛尾 節夫	CR	皿田 哲正(府中)		2	鳥取 西	山口千代子			
	3	高田	加藤 信治	IC	加藤 正弘(東山工)		3	山鹿	寺内 邦子			
38年 青森 (青森市)	1	智頭農林	草刈 啓修	MT	岩沙 好一(旭岡)		1	藤村 女	皿田美智江			
	2	中京商	深井 一三	CR	藤山 照雄(前橋)		2	鳥取 西	山口千代子			
	3	酒田東	芦野 茂喜	IC	中川 健朗(北野)		3	高崎 女	佐藤 たけ			
39年 福井 (武生市)	1	智頭農林	草刈 啓修	MT	丹波 寛(中京商)	三宅 芳夫	1	藤村 女	小松美智江			
	2	中京商	三宅 芳夫	CR	藤山 照雄(前橋)		2	鳥取 西	山口千代子			
	3	高田	加藤 信治	IC	宇田川 隆(山城)		3	観音寺一	磯野 栗子			
40年 宮崎 (宮崎市)	1	智頭農林	草刈 啓修	MT	安田 雅行(江北)		1	観音寺一	磯野 栗子			
	2	大垣農	高木 幹夫	CR	大矢 良夫(名商大附)		2	益田	佐谷 寿子			
	3	高田	加藤 信治	IC	佐藤 仁(嘉穂農)		3	藤村 女	藤原まき子			

※MT: マット・タンピング/CR: クライミング・ロープ/IC: インディアン・クラブ

年度 (会場)	男子の部						女子の部					
	順位	団体競技	監督	種目	個人競技(所属)	監督	順位	団体競技	監督	種目	個人競技(所属)	監督
41年 岩手 (盛岡市)	1	智頭農林	草刈 啓修	MT	白川 和由(中京商)		1	藤村女	藤原まき子			
	2	木更津	小沢 健二	CR	坂口 茂(大垣南)		2	岩田	内村ステ子			
	3	弘前実	雨森 輝昌	IC	田原 豊(嘉穂農)	中村 隆嘉	3	観音寺一	磯野 粟子			
42年 新潟 (新潟市)	1	中京	山田 邦三	MT	牧野 次人(中京)	山田 邦三	1	観音寺一	松本三千代	MT	橋口 悦子(四天王寺)	
	2	酒田東	芦野 茂喜	CR	木元八十吉(木古内)		2	藤村女	小林 静江			
	3	会津工	阿部 賢	IC	橋谷 利春(嘉穂農)	中村 隆嘉	3	鳥取西	山口千代子			
43年 広島 (尾道市)	1	中京	山田 邦三	MT	門藤 利一(国士館)		1	藤村女	小林 静江			
	2	高田	加藤 恒治	CR	酒井敬一郎(鎮西)		2	丸岡	池田 邦子			
	3	智頭農林	草刈 啓修	IC	奥村 幹男(大山)		3	観音寺一	松本三千代			
44年 群馬 (高崎市)	1	智頭農林	草刈 啓修	MT	山沢 孝吉(黒磯)		1	藤村女	小林 静江			
	2	弘前実	雨森 輝昌	CR	星 孝夫(白石)		2	観音寺一	松本三千代			
	3	酒田東	芦野 茂喜	IC	佐々木米蔵(可部)		3	高崎女	関沼志免子			
45年 和歌山 (和歌山)	1	弘前実	雨森 輝昌				1	観音寺一	浅野 純代			
	2	天羽	能城 稔				2	藤村女	神林百合子			
	3	水俣	丸山 博				3	高崎女	関沼志免子			
46年 高知 (高知市)	1	弘前実	雨森 輝昌				1	鹿児島純心女子	尾辻 義			
	2	中京	山田 邦三				2	観音寺一	浅野 純代			
	3	酒田東	芦野 茂喜				3	鳥取西	津村三津子			
47年 山形 (米沢市)	1	出水工	下田 富良				1	観音寺一	浅野 純代			
	2	酒田東	芦野 茂喜				2	鹿児島純心女子	尾辻 義			
	3	仙台育英	高野史野真				3	藤村女	森 百合子			
48年 静岡 (静岡市)	1	智頭農林	草刈 啓修	1	中島 誠(弘前実)	榎方 健紀	1	観音寺一	浅野 純代	1	平口みつる(静岡城北)	竹原 悠子
	2	中京	山田 邦三	2	藪中 秀明(桜宮)	渡部 光明	2	鹿児島純心女子	尾辻 義		伊佐敷順子(鹿児島純心女子)	尾辻 義
	3	仙台育英	高野史野真	3	石原 敏之(中京)	山田 邦三	3	高崎女	関沼志免子	3	長井 加恵(高崎女)	関沼志免子
49年 福岡 (北九州)	1	仙台育英	高野史野真	1	石原 敏之(中京)	山田 邦三	1	鹿児島純心女子	尾辻 義	1	舘 久美子(鹿児島純心女子)	尾辻 義
	2	酒田東	芦野 茂喜	2	安藤 良雄(駒大)	丸山 精一	2	秋田北	田中 明子	2	酒井 礼子(静岡城北)	竹原 悠子
	3	智頭農林	草刈 啓修	3	井上 靖(坂出工)	山地 紀明	3	高崎女	関沼志免子	3	高山 一美(秋田北)	田中 明子
50年 東京 (世田谷)	1	出水工	下田 富良	1	石井 成年(天羽)	山口 稔	1	鹿児島純心女子	尾辻 義	1	舘 久美子(鹿児島純心女子)	尾辻 義
	2	弘前実	榎方 健紀	2	高橋 文幸(酒田東)	芦野 茂喜	2	秋田北	田中 明子	2	市川まり子(藤村女)	黒崎 和子
	3	天羽	山口 稔	3	対田 良明(弘前実)	榎方 健紀	3	高崎女	関沼志免子	3	藤岡 玉美(有磯)	宝里 節子
51年 長野 (長野市)	1	芦北農林	森 勝弘	1	越中 聡(酒田東)	芦野 茂喜	1	鹿児島純心女子	尾辻 義	1	舘 久美子(鹿児島純心女子)	尾辻 義
	2	酒田東	芦野 茂喜	2	近藤 清己(中京)	大屋敷有司	2	藤村女	黒崎 和子		太田 倫代(静岡城北)	竹原 悠子
	3	弘前実	榎方 健紀	3	中島日出伸(神埼農)	谷口 直子	3	鳥取西	山口千代子	3	岡村 幸(鳥取西)	山口千代子
52年 岡山 (備前市)	1	弘前工	原田 公夫	1	櫻山 和則(駒大)	丸山 精一	1	鹿児島純心女子	尾辻 義	1	中徳 幸穂(鹿児島純心女子)	尾辻 義
	2	智頭農林	草刈 啓修	2	尾坂 雄右(弘前工)	原田 公夫	2	藤村女	中野 瑞枝		菅原 明子(秋田北)	田中 明子
	3	酒田東	芦野 茂喜	3	小林 透(酒田東)	芦野 茂喜	3	鳥取西	山口千代子	3	実松 昌子(佐賀女)	光岡三佐子
53年 福島 (郡山市)	1	弘前工	原田 公夫	1	森岡 浩一(出水工)	小谷 一利	1	鹿児島純心女子	尾辻 義	1	中徳 幸穂(鹿児島純心女子)	尾辻 義
	2	出水工	小谷 一利	2	高橋 一登(会津工)	栗田 実	2	藤村女	中野 瑞枝	2	菅原 明子(秋田北)	田中 明子
	3	芦北農林	木下 博公	3	金田 明(弘前工)	原田 公夫	3	秋田北	田中 明子	3	諸岡三佐子(佐賀女)	光岡三佐子
54年 滋賀 (野洲町)	1	弘前工	原田 公夫	1	工藤 直人(弘前工)	原田 公夫	1	鹿児島純心女子	尾辻 義	1	鎌田 薫(鹿児島純心女子)	尾辻 義
	2	出水工	竹添 洋三	2	西 誠(出水工)	竹添 洋三	2	鳥取西	山口千代子	2	西村千恵子(鳥取西)	山口千代子
	3	小林工	米満 幸一	3	中森 裕司(東大津)	中島 誠	3	藤村女	中野 瑞枝	3	田中 裕子(相愛)	藤村 圭保
										大庭トヨ子(佐賀女)	光岡三佐子	

年度 (会場)	男子の部						女子の部					
	順位	団体競技	監督	順位	個人競技(所属)	監督	順位	団体競技	監督	順位	個人競技(所属)	監督
55年 愛媛 (松山市)	1	小林工	米満幸一	1	中山 智浩(神崎農)	谷口直子	1	鹿児島純心女子	尾辻 義	1	鎌田 薫(鹿児島純心女子)	尾辻 義
	2	弘前実	榎方健紀	2	福元 久雄(小林工)	米満幸一	2	観音寺一	香川三千代	2	野口 成美(藤村女)	中野 瑞枝
	3	水 俣	森 勝弘	3	佐々木博憲(弘前工)	原田 公夫	3	相 愛	藤村 圭保	3	田中 裕子(相 愛)	藤村 圭保
56年 神奈川 (藤沢市)	1	小林工	米満幸一	1	大沢 由一(小林工)	米満幸一	1	鹿児島純心女子	尾辻 義	1	新町なるみ(鹿児島純心女子)	尾辻 義
	2	弘前工	原田 公夫	2	工藤 博司(弘前工)	原田 公夫	2	藤村 女	中野 瑞枝	2	菊本 幸(藤村女)	中野 瑞枝
	3	出水工	下田 富良	3	平生 一也(芦北農林)	木下 博公	3	緑ヶ丘 高崎女	関根 晃子 関沼志免子	3	戸塚 信子(高崎女)	関沼志免子
57年 鹿児島 (末吉町)	1	出水工	下田 富良	1	竹内 昌弘(弘前工)	原田 公夫	1	鹿児島純心女子	尾辻 義	1	野元 麻左(鹿児島純心女子)	尾辻 義
	2	小林工	米満幸一	2	滝本 稔(芦北)	木下 博公	2	鳥取西	山口千代子	2	堀口 薫(藤村女)	中野 瑞枝
	3	弘前工	原田 公夫	3	宮蒲廻 真(平 田)	骨木 誠	3	佐賀女	光岡三佐子	3	浜田 桂子(相 愛)	藤村 圭保
58年 愛知 (知多市)	1	弘前工	原田 公夫	1	内田 伸一(前橋工)	田中 克寛	1	鹿児島純心女子	尾辻 義	1	大塚 裕子(松山東雲)	三上 泰子
	2	小林工	米満幸一	2	橋場 修(弘前工)	原田 公夫	2	高崎女	関沼志免子	2	横矢 雅子(相 愛)	藤村 圭保
		智頭農林	草刈 啓修	3	竹楽 克彦(桶 川)	細田 重夫	3	名古屋女子大附	鬼頭 和代	3	田村 真紀(秋田北) 尾崎 麗(鳥取西)	中野 明子 山口千代子
59年 秋田 (秋田市)	1	弘前工	原田 公夫	1	浜道 広幸(弘前工)	原田 公夫	1	鹿児島純心女子	尾辻 義	1	大塚 裕子(松山東雲)	三上 泰子
	2	小林工	米満幸一	2	臼井 俊範(大垣農)	川瀬 豊	2	鳥取西	山口千代子	2	尾崎 麗(鳥取西)	山口千代子
	3	水 俣	森 勝弘	3	藤井 一幸(国士館)	長谷川貞巳	3	相 愛	藤村 圭保	3	横矢 雅子(相 愛)	藤村 圭保
60年 石川 (小松市)	1	智頭農林	草刈 啓修	1	内海 祐吾(前橋工)	田中 克寛	1	鹿児島純心女子	尾辻 義	1	横矢 雅子(相 愛)	藤村 圭保
	2	青森山田	尾坂 雄右	2	安福 康夫(平 城)	藪中 秀明	2	鳥取西	山口千代子	2	斉藤 千鶴(藤村女)	中野 瑞枝
	3	前橋工	田中 克寛	3	早川 和秀(桶 川) 海崎 薫(科学技術)	細田 重夫 瀬谷 博	3	相 愛	藤村 圭保	3	原田 千香(県 陽)	北村 晶子
61年 鳥取 (鳥取市)	1	智頭農林	草刈 啓修	1	内海 祐吾(前橋工)	田中 克寛	1	鳥取西	山口千代子	1	藤野 朱美(光 華)	吉本 陽一
	2	青森山田	尾坂 雄右	2	藤森 勇(智頭農林)	草刈 啓修	2	鹿児島純心女子	尾辻 義	1	妹尾 真希(相 愛)	藤村 圭保
	3	小松工 神崎農	山崎 稔 園田 清二	3	安福 康夫(平 城)	藪中 秀明	3	佐賀女	光岡三佐子	3	渡辺奈美枝(県 陽) 岸本 真美(鳥取西)	北村 晶子 山口千代子
62年 北海道 (小樽市)	1	青森山田	尾坂 雄右	1	榑 正志(青森山田)	尾坂 雄右	1	鹿児島純心女子	鶴木 秀子	1	北 和美(鹿児島純心女子)	鶴木 秀子
	2	科学技術	瀬谷 博	2	小柳 英海(前橋工)	田中 克寛	2	佐賀女	光岡三佐子	2	上原 有美(埼玉栄)	木村貴美枝
	3	埼玉栄	阿部 好孝	3	金子 勉(桶 川)	細田 重夫	3	藤村 女	中野 瑞枝	3	横矢 博子(相 愛)	藤村 圭保
63年 兵庫 (西宮市)	1	青森山田	尾坂 雄右	1	熊尾 裕樹(平 城)	藪中 秀明	1	藤村 女	中野 瑞枝	1	石三 香織(日章学園)	川崎 康子
	2	滑 風	古城 克己	2	榑 正志(青森山田)	尾坂 雄右	2	秋田北	小野ゆりか	2	金 秀貞(佐賀女)	光岡三佐子
	3	小林工	黒岩 寿	3	後藤 大輔(科学技術)	瀬谷 博	3	成徳学園	中川 博恵	3	木村 絵理(鳥取西)	山口千代子
平成元 年 香川 (坂出市)	1	坂出工	山地 紀明	1	田村 孝幸(青森山田)	尾坂 雄右	1	佐賀女	光岡三佐子	1	藤野 朱美(光 華)	吉本 陽一
	2	青森山田	尾坂 雄右	2	高殿 和正(埼玉栄)	阿部 好孝	2	鳥取西	山口千代子	2	石三 香織(日章学園)	川崎 康子
	3	網 野 稲 取	塩見 正典 大場 英生	3	古川 裕二(稲 取)	大場 英生	3	相 愛	藤村 圭保	3	山田 海峰(日文体研二陽堂)	荒 美穂子
平2年 宮城 (仙台市)	1	青森山田	尾坂 雄右	1	荒川 栄(青森山田)	尾坂 雄右	1	佐賀女	光岡三佐子	1	山田 海峰(日文体研二陽堂)	荒 美穂子
	2	阿久比	早田 サチ	2	津波古 要(南風原)	田平 清二	2	藤村 女	中野 瑞枝	2	大久保智美(与 野)	細田 陽子
	3	埼玉栄	阿部 好孝	3	堀田 進一(埼玉栄)	阿部 好孝	3	中村学園	山野 孝子	3	石三 香織(日章学園)	川崎 康子
平3年 静岡 (静岡市)	1	青森山田	尾坂 雄右	1	小柴 智和(青森山田)	尾坂 雄右	1	佐賀女	光岡三佐子	1	竹内 忍(与 野)	細田 陽子
	2	坂出工	中田 吉光	2	東山 弘典(埼玉栄)	阿部 好孝	2	藤村 女	中野 瑞枝	2	二関亜由美(千葉商業)	斉藤 達雄
	3	稲 取	大場 英生	3	平尾 太一(稲 取)	大場 英生	3	市立船橋	布 倫代	3	山尾 朱子(藤村女)	中野 瑞枝
平4年 宮崎 (宮崎市)	1	青森山田	尾坂 雄右	1	東山 弘典(埼玉栄)	阿部 好孝	1	佐賀女	光岡三佐子	1	山尾 朱子(藤村女)	中野 瑞枝
	2	坂出工	中田 吉光	2	松岡 孝(坂出工業)	中田 吉光	2	与 野	細田 陽子	2	二関亜由美(千葉商業)	斉藤 達雄
	3	埼玉栄	阿部 好孝	3	竹内 信史(阿久比)	早田 サチ	3	藤村 女	中野 瑞枝	3	竹内 忍(与 野)	細田 陽子
平5年 栃木 (氏家町)	1	坂出工	中田 吉光	1	松岡 寛敏(坂出工業)	中田 吉光	1	佐賀女	光岡三佐子	1	穴戸 愛子(藤村女)	中野 瑞枝
	2	小林工	大澤 由一	2	牛迫 大樹(水 俣)	森 勝弘	2	県 陽	北村 晶子	2	和田みゆき(与 野)	細田 陽子
	3	青森山田	尾坂 雄右	3	柏崎 亮一(青森山田)	尾坂 雄右	3	宇都宮中央女子	見目 政子	3	青柳小百合(佐賀女)	光岡三佐子

年度 (会場)	男子の部					女子の部						
	順位	団体競技	監督	順位	個人競技(所属)	監督	順位	団体競技	監督	順位	個人競技(所属)	監督
平6年 富山 (新潟市)	1	青森山田	尾坂 雄右	1	城野 直也(神埼農業)	園田 清二	1	佐賀 女	光岡三佐子	1	穴戸 愛子(藤村女)	中野 瑞枝
	2	坂出工	中田 吉光	2	中村 重則(稲取)	大場 英生	2	藤村 女	中野 瑞枝	2	青柳小百合(佐賀女)	光岡三佐子
	3	水 俣	森 勝弘		渡辺 昌信(埼玉栄)	阿部 好孝	3	名古屋女子大附	鬼頭 和代	3	宮崎加弥子(緑ヶ丘)	関根 晃子
平7年 鳥取 (鳥取市)	1	青森山田	尾坂 雄右	1	勝目 勲(水俣)	森 勝弘	1	佐賀 女	光岡三佐子	1	田原 睦子(県陽)	北村 晶子
	2	智頭農林	岡田 幸樹	2	斉藤 哲也(青森山田)	尾坂 雄右	2	県 陽	北村 晶子	2	江頭 藍(佐賀女)	光岡三佐子
	3	水 俣	森 勝弘	3	築地 孝志(前橋工)	田中 克寛	3	名古屋女子大附	鬼頭 和代	3	松永里絵子(桐朋女)	山下 伸子
平8年 山梨 (甲府市)	1	水 俣	森 勝弘	1	西川 隆剛(神埼清明)	園田 清二	1	佐賀 女	光岡三佐子	1	松永里絵子(桐朋女)	山下 伸子
	2	甲府工	原田 裕二	2	谷口 広憲(水俣)	森 勝弘	2	藤村 女	中野 瑞枝	2	井崎 裕子(県陽)	北村 晶子
	3	青森山田	尾坂 雄右	3	島 康太郎(小松工)	田中 幸一	3	緑ヶ丘	関根 晃子	3	宮崎加弥子(緑ヶ丘)	関根 晃子
平9年 京都 (向日市)	1	水 俣	森 勝弘	1	森下 拓海(鹿児島実業)	村田 直志	1	藤村 女	中野 瑞枝	1	松永里絵子(桐朋女)	山下 伸子
	2	前橋工	田中 克寛	2	杉本 消志(紫野)	清田 博美	2	佐賀 女	光岡三佐子	2	井崎 裕子(県陽)	北村 晶子
	3	青森山田	尾坂 雄右	3	小野 和彦(会津工)	加藤 義典		県 陽	北村 晶子	3	溝辺ゆかり(佐賀女)	光岡三佐子
平10年 徳島 (鳴門市)	1	水 俣	森 勝弘	1	前田 順弘(光明学園和歌山)	千葉 末次	1	佐賀 女	光岡三佐子	1	村田由香里(宝塚北)	山根 桂子
	2	光明学園和歌山	千葉 末次	2	大村 伸久(鹿児島実業)	村田 直志	2	県 陽	北村 晶子	2	横地 愛(千葉商業)	武田 伸一
	3	青森山田	尾坂 雄右	3	小渡 敏貴(盛岡市立)	荒川 栄	3	徳島市立	原田千江美	3	二木 綾子(佐賀女)	光岡三佐子
平11年 岩手 (北上市)	1	水 俣	森 勝弘	1	前田 樹孝(鹿児島実業)	村田 直志	1	川口市立保福	北村 晶子	1	横地 愛(千葉商業)	武田 伸一
	2	青森山田	尾坂 雄右	2	川島 直樹(光明学園和歌山)	千葉 末次	2	相 愛	藤村 圭保	2	村田由香里(宝塚北)	山根 桂子
	3	盛岡市立	荒川 栄	3	石田 湊(埼玉栄)	阿部 好孝	3	山形 北	孫田 葉子	3	高橋 彩絵(藤村女子)	山尾 朱子
						佐賀 女		光岡三佐子				
平12年 岐阜 (岐阜市)	1	青森山田	尾坂 雄右	1	石田 将(光明学園和歌山)	千葉 末次	1	川口市立保福	北村 晶子	1	山崎ひとみ(八王子)	小田川恵一
	2	新 湊	海崎 薫	1	青戸田英次(新湊)	海崎 薫	2	藤村 女子	山尾 朱子	2	中村八千代(千葉商業)	露崎 成実
	3	小林工業	大澤 由一	3	奥村 大輔(水俣)	清本 大介	3	宝塚北	山根 桂子	3	吉田 友子(森村学園)	小野 信子
平13年 熊本 (戸北町)	1	水 俣	清本 大介	1	阿部 公則(埼玉栄)	阿部 好孝	1	佐賀 女	光岡三佐子	1	吉田 友子(森村学園)	小野 信子
	2	小林工業	大澤 由一	2	野田光太郎(名城大学附属)	堀尾 雅明	2	川口市立保福	北村 晶子	2	林 芳江(大津)	中村 和子
	3	盛岡市立	荒川 栄	3	長崎 望(小林工業)	大澤 由一	3	藤村 女子	山尾 朱子	3	高橋 彩絵(藤村女子)	中野 瑞枝
平14年 茨城 (大宮町)	1	水 俣	牛迫 大樹	1	須川 景太(鹿児島実業)	村田 直志	1	佐賀 女	光岡三佐子	1	山崎ひとみ(八王子)	小田川恵一
	2	神埼清明	中山 智浩	2	岡 晃平(神埼清明)	中山 智浩	2	名古屋女子大附	柳宜田洋子	2	吉田 友子(森村学園)	小野 信子
	3	青森山田	荒川 栄		江口 和文(水俣)	牛迫 大樹	3	聖カタリナ女子	中矢千恵香	3	浦谷 郁子(中村学園女子)	嶋田 玲
平15年 長崎 (長崎市)	1	小林工業	大澤 由一	1	岡 晃平(神埼清明)	中山 智浩	1	名古屋女子大附	柳宜田洋子	1	浦谷 郁子(中村学園女子)	山野 孝子
	2	神埼清明	中山 智浩	2	高橋 雄太(青森山田)	荒川 栄	2	別府鶴見丘	松永 恵子	2	青木 玲奈(名古屋女子大附)	柳宜田洋子
	3	清 風	澤 賢一	3	松田 幸作(小林工業)	大澤 由一	3	活 水	吉田真理子	3	大貫友梨亜(実践学園)	松本真理子
						佐賀 女		光岡三佐子				
平16年 広島 (広島市)	1	神埼清明	中山 智浩	1	田中 透(光明学園和歌山)	貝瀬 仁史	1	別府鶴見丘	松永 恵子	1	井上 実美(文京学院大学女子)	熊田 真紀
	2	青森山田	荒川 栄	2	高橋 雄太(青森山田)	荒川 栄	2	佐賀 女	光岡三佐子	2	橋本 真央(宝塚北)	山根 桂子
	3	盛岡市立	野呂 和希	3	大舌 俊平(精研)	長田 京太	3	宝塚北	山根 桂子	3	小野田ゆず葉(佐賀女子)	光岡三佐子
平17年 千葉 (千葉市)	1	岡山県立精研	長田 京大	1	藤田 朋輝(盛岡市立)	野呂 和希	1	佐賀 女	光岡三佐子	1	庄司 七瀬(山形北)	石田 美恵
	2	恵庭南	工藤 直人		北村 将嗣(紫野)	吉田 知恵	2	県立別府鶴見丘	松永 恵子	2	村井 桃子(星野)	酒井真由美
	3	青森山田	荒川 栄	3	田中 芳直(埼玉栄)	阿部 好孝	3	星 野	酒井真由美	3	堀内美由優(千葉明德)	小野 孝博
平18年 大阪 (八尾市)	1	県立井原・精研	長田 京大	1	大舌 恭平(県立精研)	長田 京大	1	県立別府鶴見丘	松永 恵子	1	庄司 七瀬(山形北)	石田 美恵
	2	青森山田	荒川 栄	2	北村 将嗣(市立紫野)	木学 健	2	県立宝塚北	山根 桂子	2	日高 舞(東京学院大学)	今野 晴子
	3	県立神埼清明	中山 智浩	3	末吉 拓也(鹿児島実業)	樋口 靖久	3	藤村 女子	五十嵐 彰	3	村井 桃子(星野)	酒井真由美
平19年 佐賀 (佐賀市)	1	神埼清明	中山 智浩	1	野呂 昂大(光明学園和歌山)	貝瀬 仁史	1	佐賀 女子	光岡三佐子	1	庄司 七瀬(山形北)	石田 美恵
	2	小林工業	永野 護	2	西田 直樹(県立精研)	長田 京太	2	藤村 女子	五十嵐 彰	2	六久保璃子(千葉大宮)	岡 久留美
	3	県立井原・精研	長田 京大	3	日高 祐樹(小林工業)	永野 護	3	名古屋女子大附	柳宜田洋子	3	堺 由菜(佐賀女子)	光岡三佐子

年度 (会場)	男子の部						女子の部					
	順位	団体競技	監督	順位	個人競技(所 属)	監督	順位	団体競技	監督	順位	個人競技(所 属)	監督
平20年 埼玉 (上尾市)	1	小林工業 <small>小林秀峰</small>	永野 護	1	日高 祐樹 <small>(小林工業小林秀峰)</small>	永野 護	1	藤村女子	五十嵐 彰	1	穴久保璃子 <small>(千葉大宮)</small>	岡 久留美
	2	神埼清明	中山 智浩	2	管 正樹 <small>(日出暁谷)</small>	有村 徳文	2	佐賀女子	光岡三佐子	2	高田 佳弥 <small>(日出)</small>	金井ムツ子
	3	青森山田	荒川 栄	3	佐々木智生 <small>(光明学園日原)</small>	貝瀬 仁史	3	昭和学院	塩屋恵美子	3	杉本多賀江 <small>(名経大市邨)</small>	南 あさみ
平21年 和歌山 (和歌山市)	1	青森山田	荒川 栄	1	小林 翔 <small>(青森山田)</small>	荒川 栄	1	佐賀女子	光岡三佐子	1	山口 留奈 <small>(千葉大宮)</small>	岡 久留美
	2	神埼清明	中山 智浩	2	管 正樹 <small>(日出暁谷)</small>	有村 徳文	2	藤村女子	五十嵐 彰	2	山脇 麻衣 <small>(桐朋女子)</small>	曾我部英佳
	3	小林工業 <small>小林秀峰</small>	永野 護	3	遠藤 竜馬 <small>(井 原)</small>	長田 京大	3	県立別府鶴見丘	松永 恵子	3	角 果奈子 <small>(佐賀女子)</small>	光岡三佐子
平22年 沖縄 (沖縄市)	1	神埼清明	中山 智浩	1	斉藤 良輔 <small>(埼玉栄)</small>	石田 湊	1	佐賀女子	横川 由美	1	山口 留奈 <small>(県立千葉大宮)</small>	岡 久留美
	2	盛岡市立	野呂 和希	2	臼井 優華 <small>(済 美)</small>	下机 祐希	2	名古屋女子大高校	横山 玲奈	2	杉本多賀江 <small>(名経大市邨)</small>	大山 智代
	3	小林秀峰	永野 護	3	田原 正樹 <small>(神埼清明)</small>	中山 智浩	3	東海大二	中村 純子	3	田中 美朱 <small>(藤村女子)</small>	五十嵐 彰
平23年 青森 (青森市)	1	岡山県立井原	長田 京大	1	臼井 優華 <small>(済 美)</small>	臼井 俊範	1	佐賀女子	横川 由美	1	三上 真穂 <small>(昭和学院)</small>	塩屋恵美子
	2	青森山田	荒川 栄	2	平野 泰新 <small>(青森山田)</small>	荒川 栄	2	済 美	臼井千奈美	2	鈴木 志帆 <small>(名古屋女子大)</small>	横山 玲奈
	3	神埼清明	中山 智浩	3	永井 直也 <small>(青森山田)</small>	荒川 栄	3	長崎女子	古賀 公子	3	角 果奈子 <small>(佐賀女子)</small>	横川 由美
平24年 福井 (鯖江市)	1	青森山田	荒川 栄	1	臼井 優華 <small>(済 美)</small>	臼井 俊範	1	名古屋女子大高校	横山 玲奈	1	コン・ユン <small>(金 蘭 会)</small>	桂 幸枝
	2	神埼清明	中山 智浩	2	小川 晃平 <small>(井 原)</small>	長田 京大	2	佐賀女子	横川 由美	2	成松由加理 <small>(別府鶴見丘)</small>	平田 みほ
	3	井 原	長田 京大	3	川西 伸也 <small>(坂出工業)</small>	林 晋平	3	奈良文化	麻守 麗奈	3	小木曾沙羅 <small>(名古屋女子大)</small>	横山 玲奈
平25年 佐賀 (佐賀市)	1	神埼清明	中山 智浩	1	小川 晃平 <small>(井 原)</small>	長田 京大	1	佐賀女子	横川 由美	1	古井 里奈 <small>(名古屋女子大)</small>	鬼頭 和代
	2	小林秀峰	永野 護	2	永井 直也 <small>(青森山田)</small>	荒川 栄	2	名古屋女子大高校	横山 玲奈	2	池ヶ谷晴香 <small>(静岡サレジオ)</small>	岡本 さおり
	3	恵庭南	工藤 直人	3	五十川航汰 <small>(済 美)</small>	臼井 俊範	3	昭和学院	塩屋恵美子	3	藤岡里沙乃 <small>(京都府立乙訓)</small>	園府 鈴子
平26年 東京 (渋谷区)	1	埼玉栄	石田 湊	1	安藤 梨友 <small>(済 美)</small>	臼井 俊範	1	昭和学院	塩屋恵美子	1	河崎羽珠愛 <small>(岐阜学園大学附属)</small>	天野 晴代
	2	小林秀峰	永野 護	2	林 雅己 <small>(埼玉栄)</small>	石田 湊	2	駒場学園	柳田 裕子	2	猪又 涼子 <small>(伊那西)</small>	橋爪みすず
	3	恵庭南	工藤 直人	3	堀 孝輔 <small>(高 田)</small>	山崎 和俊	3	伊那西	橋爪みすず	3	亀井理恵子 <small>(都立駒場)</small>	田中知亜季
平27年 大阪 (大阪市)	1	青森山田	荒川 栄	1	堀 孝輔 <small>(高 田)</small>	山崎 和俊	1	伊那西	橋爪みすず	1	猪又 涼子 <small>(伊那西)</small>	橋爪みすず
	2	神埼清明	中山 智浩	2	栗山 巧 <small>(神埼清明)</small>	中山 智浩	2	昭和学院	塩屋恵美子	2	古井 里奈 <small>(名古屋女子大)</small>	横山 玲奈
	3	恵庭南	工藤 直人	3	川東 拓斗 <small>(坂出工業)</small>	林 晋平	3	名古屋女子大高校	横山 玲奈	3	横山あかね <small>(あずさ第)</small>	亀井 由美
平28年 島根 (松江市)	1	井 原	長田 京大	1	安藤 梨友 <small>(済 美)</small>	坂本 匡	1	日女体大附二階堂	森田恵美	1	亀井理恵子 <small>(都立駒場)</small>	田中知亜季
	2	神埼清明	中山 智浩	2	堀 孝輔 <small>(高 田)</small>	山崎 和俊	2	昭和学院	塩屋恵美子	2	福田 希美 <small>(岐阜別所)</small>	森 夜梨子
	3	青森山田	荒川 栄	3	佐藤 綾人 <small>(名 取)</small>	本多 和宏	3	金 蘭 会	桂 幸枝	3	石井 陽向 <small>(昭和学院)</small>	塩屋恵美子
平29年 山形 (山形市)	1	神埼清明	中山 智浩	1	吉田 和真 <small>(青森山田)</small>	荒川 栄	1	金 蘭 会	桂 幸枝	1	柴山瑠莉子 <small>(クラーク千葉)</small>	天野 晴代
	2	小林秀峰	永野 護	2	大野 哲平 <small>(四日市)</small>	山下 智也	2	駒場学園	柳田 裕子	2	藤井 雅 <small>(日女体大附二階堂)</small>	森田 恵美
	3	青森山田	荒川 栄	3	田中 啓介 <small>(埼玉栄)</small>	石田 湊	3	昭和学院	塩屋恵美子	3	五十嵐遥菜 <small>(常盤大高)</small>	比企野哲子
平30年 静岡 (静岡市)	1	神埼清明	中山 智浩	1	向山 蒼斗 <small>(国士館)</small>	大舌 俊平	1	昭和学院	塩屋恵美子	1	柴山瑠莉子 <small>(クラーク千葉)</small>	天野 晴代
	2	井 原	長田 京大	2	田口 将 <small>(恵庭南)</small>	工藤 直人	2	城南静岡	岡本さおり	2	小西野乃花 <small>(乙 訓)</small>	園府 鈴子
	3	恵庭南	工藤 直人	3	岩淵緒久斗 <small>(尼崎西)</small>	大江 誠	3	高松学園伊那西	橋爪みすず	3	海野 晴子 <small>(城南静岡)</small>	岡本さおり
令和元 年 鹿児島 (鹿児島市)	1	井 原	長田 京大	1	森谷 祐夢 <small>(国士館)</small>	大舌 俊平	1	常葉大常葉	杉本 友香	1	山田 愛乃 <small>(クラーク記念国際)</small>	天野 晴代
	2	青森山田	荒川 栄	2	東本 侑也 <small>(広 陵)</small>	三宅 洋始	2	鹿児島心女子	栗山 菜々緒	2	植松 智子 <small>(高松桜井)</small>	劉 宇
	3	神埼清明	中山 智浩	3	岩淵緒久斗 <small>(尼崎西)</small>	大江 誠	3	高松学園伊那西	橋爪みすず	3	前田 奈穂 <small>(須磨ノ浦)</small>	山崎 明英

加盟校の皆さんからの メッセージ

「今の気持ち」「未来への決意」など
選手・監督から多くのメッセージが寄せられました

(順不同)

岩手県立盛岡南高等学校 体操競技部

<監督から>

IHを目標に、かけがえのない時を共に歩んで来られたこと、継続して努力をしてきた選手達をととても誇りに思います。日々の練習によく精進してくれました。将来、この切磋琢磨した3年間の経験を生かして夢を叶えてほしい。今後の活躍を期待しています。

<3年生から>

新型コロナウイルスの影響で高総体・IHが無くなり悔しい1年となりましたが、この3年間で学んできたことを大切に、次のステップにつなげていきたいです。監督・コーチをはじめ多くの方々、陰ながら支えてくれた保護者の皆様方に感謝したいと思います。本当に3年間ありがとうございました。

(3年生：吉田 知範・坂本 旭・伊藤 宏紀)



被災地 気仙沼より

**今が苦しくても、きっとその努力は
報われるはず！**

ガンバ！ガンバ！



宮城県本吉響高等学校 体操部一同



秋田県立秋田北高等学校 新体操部

【監督メッセージ】

励まし合い・諫め合い・睦み合い駆け抜けた3年間は、大きな財産になると信じています。3年生皆さんの想いは、後輩たちに必ず受け継がれていきます。

解けない絆で結ばれた「あげまき乙女たち」 幸あれ！

【3年生メッセージ】

私たちは日々挑戦するという気持ちを大事にして練習してきました。インターハイという夢の舞台はなくなってしまいましたが、新体操を通して培ってきた経験や、今まで支えてくださった方々への感謝の気持ちを忘れず、それぞれの夢に向かって更に成長していきます。



3年生 高橋佳希 虻川早莉 船川千咲



山梨県立上野原高校 体操部

◎監督メッセージ

全員が高校から体操を始め、ここまでよく努力してきました。これからもずっと体操仲間でしょう！！

◎3年生メッセージ

3年生は今年インターハイがなく活躍の場がなくなりましたが、私たちの分まで来年は2年生に頑張ってもらいたいです。活躍を期待しています！

3年部員 男子:主将 関戸聖馬 副主将 森屋友揮
相馬勇心 外川直
女子:主将 橋本夢来



弘前学院聖愛高等学校 女子・男子

- ・インターハイがなくなった悔しさをバネに頑張ります。
(猪口夏鈴)
- ・今できることを全力で頑張ります。
(富山日香理)
- ・代替試合が開催されることに感謝して最後まで一生懸命頑張ります。
(熊野彩香)
- ・インターハイがなくなってとても残念ですが、また新たな目標に向かって頑張ります。(清水鈴花)
- ・目標を失いましたが、これをチャンスだと考え来年は絶対出場します。
(三浦雅史)

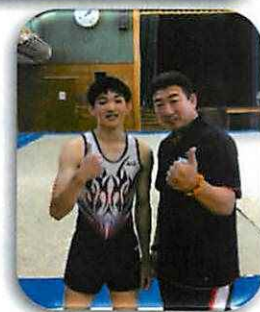

熊本学園大学付属高等学校

生徒の誓い 「英知」・「気品」・「剛気」
体操部スローガン「GO FOR IT！」

☆監督・コーチ☆

創部三年目、初挑戦のインターハイの夢は叶いませんでしたが、選手達は悔しさを胸に県の代替え試合に臨みます。同じ立場の全国の仲間の思いがここに一つ、形となって残ることを光栄に思います。『2020 インターハイ、いつまでも心の中に』



3年生部員

やまだ せいたろう はまさき しんいちろう いえよし まいり たなか ひなこ
山田 晟太郎 浜崎 慎一朗 家吉 舞理 田中 陽南子

何度
も
飛
び
上
る

進む道がどうであ
っても、前を向いて
来よう！この仲間と
体操ができて良かった。
今は我慢
来年に向けて蓄え。
自分の
ベストを
尽くす。
日々感謝を忘れず
美しくあれ！
甲斐清和高等
学校
体操部

茨城県立中央高等学校 新体操部

一周回って思うこと。色々な大会が無くなったことは確かに残念だけど、根っこはシンプルに「うまくなりたい」という気持ち。離れてみて分かる。ただ単純に体操ができる幸せ。やっぱり体操は楽しいね。

☆三年生☆

私達はインターハイという夢の舞台に立つことを目標に練習を積んできました。ですが、この思いは届きませんでした。皆で涙を流した時もありましたが、この気持ちを忘れずに前を向いてそれぞれ次の目標へ歩んでいきたいと思います。



☆三年生メンバー☆

石津 愛莉、高野 真衣、西野 玲名

作新学院高等学校

今回高校最後のインターハイが無くなってしまいとても悔しかった。私は去年同大会に出場し失敗の多い試合をしてしまいました。そのため、今年こそと1年間練習を頑張ってきました。しかし、中止という形で高校生のうちに結果を残すことも出来ず、また、保護者や先生方に恩返しが出来なくなりとても悔しい気持ちになりました。

しかし、いつまでも落ち込んでいては何も変わりません。これからは今回の中止をマイナスに捉えず、プラスに捉えて大学に向けて今自分ができることを全力で頑張り、大学では結果を残し、保護者や先生方に恩返しをしていきたいと思っています。

男子体操部主将 山崎 公己

この度は新型コロナウイルス感染拡大防の為、大会が中止となり特に3年生におきましては、心が痛む決断となりました。しかしながら、この時代に生まれ、この時代の逆境を乗り越え、いち人間としての使命やこれから一人一人の人生がより実り多い良き人生となりますようお祈りいたします。

共に乗り越えよう！

鏡 尚志



洛南高等学校体操部

継続は力なり

2020 RAKUNAN Gymnastics Team



福井県立鯖江高等学校 体操競技部

2020 全日本高等学校体操競技
選抜鯖江大会 お待ちしております

全国の体操競技部 全員の想いを一つに
全力で演技しよう!!



3年生男女メンバー

佐賀県立鳥栖高等学校 体操部

新型コロナウイルスの影響で今年のインターハイなど多くの試合がなくなってしまったことは、とても残念でした。しかし、今まで多くの人に支えられ、仲間と過ごしてきた日々は絶対に消えることはありません。今だからこそ、監督をはじめとする多くの仲間と共に前進し、来年はさらにレベルアップした姿で演技ができるように目の前の練習を全力で取り組んでいきます。

3年 大隈 愛望



奈良大学附属高等学校 体操競技部

一所懸命

〜明日に向けて〜

北 ひなた・芳仲 志歩

春内 美里・吉川 莉代・川本 華花



練習がおこなえなかった期間に、体操の楽しさを再確認出来たので、練習が出来るようになったことを全力で頑張りたい。
松谷 帆登

今、このメンバーで練習ができるのも数少ないからできることをとを全力でやていきたい。

今の状況で練習できることにありがたい気持ちを一杯頑張りたい。

今年はいくつ大変なことがあっても試合が出来る事を頑張りたい!!
黒木 悠衣

就実高等学校 体操部

体操の出来る環境に感謝し、これからを上を目指して頑張りたい。
武村 和奈

試合がなくならないように頑張りたい。練習が出来ることを全力で頑張りたい。

この先もこのような状況が続くと思うけど、今、練習ができることに感謝し、毎日の練習を全力で楽しむ。

山形市立商業高等学校 体操部

今まで頑張ってきた成果を発揮する「インターハイ」という場がなくなり、3年生は引退することとなりました。

2020年は、われわれの地元である山形開催でした。とても悲しい気持ちでいっぱいですが、これからは次のステージで頑張っていきたいと思います。

全国の皆さん、お互いに頑張りましょう!





秋田県立能代高等学校

7月18日校内演技会を終えて

今年度、感染症の拡大により、高校最後の年に地区大会および全国大会に出場できなかったことは本当に残念です。しかし、私たちの体操が終わるわけではありません。3年間の練習を無駄にせず、これまで支えてくださった方々への感謝の気持ちを忘れずに次の目標に向かって努力を続けていきたいと思えます。たくさん指導してくださった先生方、先輩方、毎日の生活を手助けしてくれた家族の皆様 3年間本当にありがとうございました。



佐々木 翼 主将 芳賀 研心 渡辺 晃平

岩手県立盛岡第二高等学校体操部



次の大会に向けて、レベルアップした演技ができるように日々練習を頑張っています。

今年こそは!!と意気込んでいただけに悔しい気持ちも大きいけど、それをバネにして来年こそはインターハイへ!!



秋田県立秋田工業高等学校 体操部

みんなで練習した日々は一生の宝物です

監督 湊 秀孝

3年 安東 楓乃 熊谷 ひより

2年 森山 璃久 菊地 愛華 高橋 花音

1年 中泉 匠 小笠原 大斗 加藤 凜華

山形県立庄内総合高等学校 体操部

新たな一步を
踏み出そう
ガンバ!!



新田高等学校 体操競技部

開催直前まで、準備にあたってくださった実行委員会の皆様、ありがとうございました。

中止になってしまったことは、非常に残念な結果ではありましたが、「当たり前は当たり前ではなく、とても有難いことである」という人生において、大切なものを学ぶことが出来たと思っています。

前を向いて、チャレンジあるのみです!!



青森山田高等学校 AOMORI YAMADA HIGH SCHOOL

大会中止を受け残念でしたが、気持ちを切り替えて今だからこそ我々にできることは何かを考え活動しています。

1日でも早い終息と大会の復活を願っています。



群馬県樹徳高等学校

今、大変な状況の中で、大会や練習が満足にできていないと思いますが、通常通りになったときに、この期間にたくわえた力がすべて発揮できるように練習を頑張っていきましょう!!

新井 華 (桐生体操クラブ)



高崎工業高校 体操部

3年生メッセージ

今回は残念な結果となってしまいましたが、部活動に打ち込んだ3年間は、つらい思いも喜びもきっと良い思い出になると思います。これから先、同じようなことがないこと、少しでも早く以前と同じ生活に戻れることを強く願っています



2年生メッセージ

今回はインターハイがなくなってしまっても残念に思います。ですがいつまでも悔やんでいては先へは進めないのので、次の大会へ向けて新たなチームとなっても一丸となってこれからの練習に励んでいきたいと思っています。次の目標に向けて頑張っていきましょう!! (高橋 七夢 2年)

常葉大学附属常葉高等学校

部活動を通して、努力し続けることの大切さや仲間と互いに支え合う素晴らしさを学びました。大会の中止が分かってからも、新しい技の習得のために練習を続けました。これから先もさまざまな困難が立ちほだかるとは思いますが、仲間と「協力」し合いながら、「努力」を続け、更なる向上を目指していきたいです。



清風高等学校 体操競技部

1歩踏み出そう

『夢』を大きく！！



滋賀県立栗東高等学校 体操部 真剣味

新型コロナウイルス感染症の影響で高校最後のインターハイがなくなってしまいとても残念です。しかし、ここからは気持ちを切り替えて次の試合や大学進学に向け、一生懸命練習に取り組んでいこうと考えています。何かと辛いこともあります、みんなで「一歩ずつ前へ」進んでいけるように願っています。

主将 浅田僚大



徳島市立高等学校 新体操部

熱い思いは変わらない
明日を信じて
今こそ
みんなひとつになろう

進んで欲しい。
立ち止まっても、
次は前を向いて堂々と前に進んで欲しい。
たくさんの仲間がいます。
一緒に前に進んで下さい。
たくさんの愛が背中を押してくれています。

原田千江美 (監督)

これまでの選手の方々の努力と、過ぎてきた日々を活かすのも無駄にするのも、
あなたたち次第だと思います。
今こそ試されているのだと思います!!
悔しくてやるせない気持ちも少しおでも消えて、皆さんがまた前を向いて、さらに
頑張れるよう応援しています!!

左近美沙紀 (顧問)

ありがとう 2020 インターハイ

来年みなさんに会えることを
楽しみにしています！！



今できることを精一杯。
目指せ 来年のインターハイ☆

山口県山口中央高等学校 体操部一同



酒田東高等学校 体操部 【知 情 意 力】



【石崎達也】:

3年間の集大成を披露する場が無くなってしまったのは悔しかったですが、気持ちを切り替えて新たな目標に向かって努力をし続けていきます。

【寺崎知喜】:

ここまで努力してきたことは、決して無駄ではないのでインターハイがなくなった分、次の目標に向けて頑張ります。

【佐々木広大】:

大会が無くなってしまいましたが、大学に向かって勉強を頑張ります。

【高山隆平】:

部活で出きれない思いや悔しさは残りますが、自分の目標に向かって、これからも努力します。

【高橋陽太】:

私を大きく成長させてくれた部員、先生、両親に感謝します。3年間ありがとうございました。



岩手県立花巻南高等学校 体操部



2017年、酒田市で行われたインターハイで、私たちの先輩方は、我が校初の女子団体決勝に進出しました。

その時と同じ体育館で行われるはずだった今年のインターハイに、知広先輩と団体出場したかったです。

来年の出場に向けて頑張ります。

2年 千田 みなみ

3年 小山田 知広

2年 千田 みなみ

1年 佐藤 百夏 菅原 悠未 那須野愛梨
佐々木日和 (マネージャー)

監督: 中村 智美 顧問: 佐藤加奈子

来年の出場に向けて頑張ります。

中村学園女子高等学校



本校は昨年のインターハイにおいて、応援して下さいました沢山の皆様のおかげで、団体戦4位に入賞することができ、今年は「日本一」を目指し、部員全員が努力をしてきました。夢の舞台上で結果を残すことは叶えられなくなりましたが、結果が無くても輝ける、そんな部活を目指し、来年のインターハイで花を咲かせられるように前進し続けます。

群馬県立吉井高等学校 体操部

努力は自分を裏切らないと信じ続けます

部長 岡 倫太郎

今年報われなくても、この努力は忘れない

1年 設楽 元希



戦い続けることができたことに感謝！

2年 内田 来花

頑張りや明日の結果になって返ると信じます

1年 鈴木 渚生

夢は絶えることなく続く

東海大学付属熊本星翔高等学校 新体操部

☆3年生メッセージ☆

新体操を通して今まで学んできたことを、これから社会に出た時に活かしていきたいです。

☆3年生メンバー☆

武田 南帆 中嶋 優貴





山形県立酒田光陵高等学校体操部

体操競技女子・新体操男子

3年生(写真後列5名 左から)

体操競技 佐藤杏優 佐藤雛奈

新体操 佐藤新 佐藤光 池田修志

地元酒田市で開催されるインターハイへの出場を目指して日々練習に励んできました。今まで頑張ってきた分、大会がなくなったことは悔しいですが、部活動から学んだことは多くありました。技術の向上だけではなく、練習を通して精神面の成長や礼儀を身につけることが出来ました。この経験をこれからにつなげ、自分の糧にし、人生をより良いものにしていきたいと思えます。今までありがとうございました。

3年 佐藤 杏優



森村学園高等部新体操部

心身共にボロボロになりながら青春を捧げてきた新体操
新体操清けの毎日に逃げ出したくなることもたくさんあった。
しかし、現在新体操が急に無くなり私は目標を失った、
輝く場を失った。もっと輝いていたかった。

“どんな壁にも立ち向かう強さ”

これは新体操を通して培ってきた力の一つだ
再び輝く日を夢見て新たな一歩を力強く踏み出したい。

原 茉里奈 新発田 愛 富井 陽朗華 宇高 萌

青森山田中学高等学校

- ・今年の三年生の想いを次に繋げられるように頑張ります!
(福村心愛)
- ・今できる精一杯のことを全力で取り組んで来年のインターハイを目指します!
(鈴木律)
- ・今年の開催中止はとても残念でしたが来年の為の準備期間として今まで以上に頑張ります。
(岡谷英真)
- ・三年生の夢が叶わなかった分、来年に向けて頑張ります。
(洲崎初奈)
- ・インターハイに出られなかった先輩たちの分、来年成長した姿が見せたいです!
(仙庭里瑚)
- ・来年こそインターハイが開催されることを願って、先輩にいい報告ができるように精一杯頑張ります。
(笹沼陽奈)



青森明の星高等学校

インターハイを目指して頑張った日々は

最高の思い出です！

支えてくださった方々に感謝してこれからも頑張ります！



鳴海有里子 小杉柚花
大宮芽依 小野さくら 一戸朔良 石岡璃子 小野栞 中村暖
監督 楠美友美

品川女子学院 体操競技部

悔しさが残る形となりましたが、自分達に出来ることを精一杯頑張りたいと思います。私達も頑張るので皆さんも目標に向かって頑張りましょう！

体操部一同



兵庫県立姫路商業高等学校 体操競技部

私たち3年生にとって最後となる試合が無くなってしまい非常に残念ですが、これまでの練習で培った経験を無駄にせず、今後の人生に活かしていきたいです。また、この思いを後輩に受け継いでもらい、目標に向けて頑張ってもらいたいと思います。

《3年生メンバー》

岡本太一、勢川潤武、玉井 航、宮武 柁、大野帆加、平尾 萌、富士田柚杏、室井香乃

集大成となる大会を迎えられなかったことは残念ですが、記憶に深く刻まれた世代となりました。目標に向けて努力し続けた日々は今後の人生において糧となり、生きてくると信じています。

体操競技部監督 松谷 育英

☆長崎県活水高等学校 新体操部☆

メンバー

3年 朝長樹香 渡邊美夢 荒牧美有 黒田星華
2年 野原結心
1年 白川裕月 野元颯夏 監督 向井杏奈

目標にしていたインターハイがなくなり、とても悔しいですが、3年生は感謝の気持ちを忘れず、最後まで全力で頑張ります。

できる!! やる!! NO-MISS 活水☆



岡山県立岡山南高等学校 新体操部

◆3年生メッセージ

私たちは昨年のインターハイではミスがあり、11位という結果に終わってしまいました。今年こそは表彰台を狙って練習に取り組んでいましたが、新型コロナウイルスの影響により、インターハイが中止となり目標を達成することができませんでした。それでもまだ試合はあると信じて、日々練習を重ねています。インターハイで表彰台に乗るという目標は後輩たちに託して、次に進もうと決心しました。今、新体操ができていることに感謝して、完全燃焼で終われるように頑張ります。

岩手県立盛岡第三高等学校 新体操部

3年生メッセージ (村松遥/川向杏里/照井若菜/武蔵澪佳)

私たち3年生は演技会をもって引退し、手具をペンに持ち替え第一志望合格を目指し日々励んでいます。インターハイを目指していたものの、闘うことすら叶わなかったことが何よりも悔しいです。この苦境こそが私たちに課せられた試練なのではないかと思ひ、このことを糧として将来に活かそうと強く感じています。



後輩メッセージ (千葉芽依/佐々木麻衣/中澤早苗/高見唯稟/阿部未悠/菅原佳緒/合川美輝)

インターハイ中止を受けて、フロアで踊れること作品を観ていただけることが新体操選手にとってどれほど幸せなことか気付かされました。2021年北信越総体は大きな舞台上で多くの方々に演技を観ていただけることを願い「明るく強く美しく」の合い言葉のもと、3年生の想いを背負って日々練習に励みます。

富山県立新湊高等学校 新体操部

☆監督より

"どんなことも笑顔で頑張り抜く姿がとても印象的でした。
みんなを誇りに思います。"

★3年生からのメッセージ

試合が次々となくなり、残念な気持ちや悔しさがありませんでした。しかし、今こうして仲間と一緒に練習できる喜びを改めて感じることでできた貴重な年だったと思います。今年は全国という大きな舞台はありませんが、その分一日一日がとても大切に感じられます。今、自分たちにできることを全力で最後まで諦めずに取り組み、悔いの残らない年にしたいと思います。



3年生メンバー

荒木琴都 杉岡愛梨 荒木遥月 中村亜未

群馬県立高崎東高等学校 新体操部

令和2年度全国高等学校総合体育大会

【インターハイ】

新体操大会 in高崎アリーナ

大会開催は実現しなかったけれど、開催に向けてたくさんの方々の「想い」に触れられた最高に熱く温かいシーズンでした。本当にありがとうございました。感謝を忘れず、これからも前進し続けます。(3年部長 小池朱音)

「感謝 感動 高東!!」



群馬県立桐生女子高等学校 新体操部

新体操を通して、挑戦することの大切さや楽しさを学び、仲間との絆を深めることができました。この仲間たちと新体操をすることができて本当に良かったです。



高校生**最後の夏**、

インターハイに行きたかったです。

次は受験に**全力**で取り組みます。



広島修道大学 新体操部
ひろしま協創 高校3年 古市 恵瞳
中学校・高等学校 辻 歩美



福井県立丸岡高等学校 新体操部

山内 紗希：3年間仲間と新体操ができて幸せだった！
長谷川友香：強くなる機会を与えてくれた総体に感謝！
後輩より：先輩の背中を追いかけて伝統を守る！！
監督より：新体操に燃えた全国の選手に幸あれ！！



静岡県 常葉大学附属常葉高等学校 新体操部



今年のインターハイの中止を聞いたときは、2連覇の目標を掲げて練習していたので、悔しさとともに悲しさで、心にぽっかり穴があいてしまいました。大会だけでなく、練習もできず、仲間とも会えない状況が続き、不安だらけでしたが、今やっと練習が再開でき、その環境があることだけでもとても幸せなことだと改めて感じています。

この悔しさをばねに、次の開催される大会に向け、今出来ることを精一杯頑張っていきます。大会開催に向け携わってくださった群馬県の皆様をはじめ全ての方々に感謝しています。このような企画をしてくださり、本当にありがとうございました。

監督：末永明日香

選手：田中唯加・塩谷早紀・鈴木希歩・須藤華蓮・富田悠理香・長田七海・朝比奈咲月・清杏寿・孕石あこ・井戸口晴々・菅野桃愛



佐賀女子高等学校 新体操部

今新体操ができることに感謝して
今しかできないことを精一杯しよう!!

コロナに負けないでがんばらんば!!

♡ 3年生メンバー♡

中牟田乃亜・宮永恵・砂場咲良・高崎玲碧・松本華・吉村紅杏



済美高等学校 新体操部

私たちは、インターハイに向けて今年こそは勝ちにいくという強い思いを抱き練習に励んできました。しかし、そのインターハイが中止となり、とても悔しい思いをしました。

けれども、私たちの夏が終わったわけではありません。私たちのために開催していただける代替大会などに向けて、もう一度目標を見つめ直し、最高の演技をして新たなスタートが切れるよう、日々の練習に全力で取り組んでいきます。

3年 主将 村地 廉人

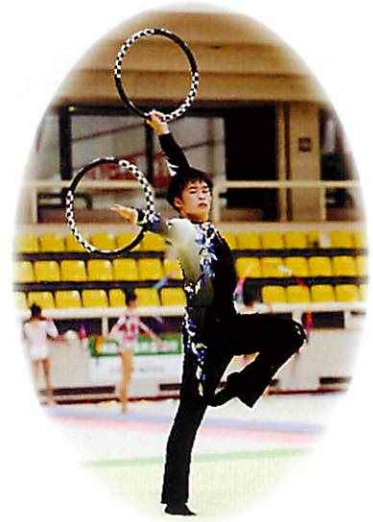

群馬県立前橋工業高等学校新体操部

● 3年生メッセージ

今年は地元 IH で、特別な思いがありました。三年間の集大成を披露する場が失われたことは残念ですが、新体操に費やした努力は無駄にならないと思います。次の代に自分たちの思いを託します。

常味龍生 菅原楓斗



● 1・2年生より

3年生最後の IH が中止になり残念でしたが、次の目標に向けて互いに高め合い、感謝の気持ちを込めて先輩たちと再び演技したいです。



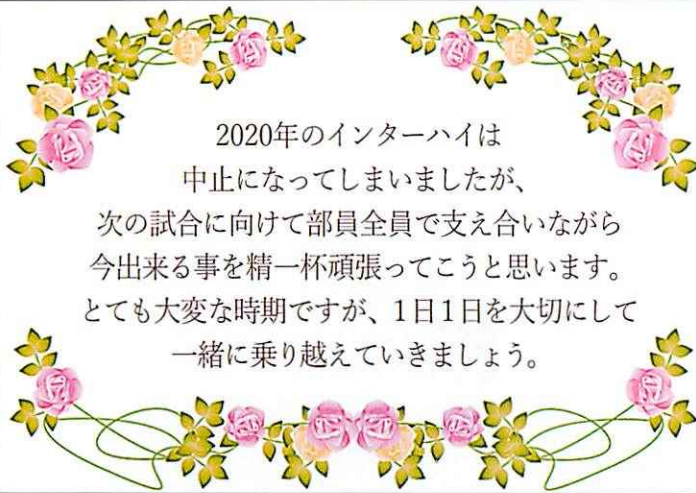

2020年のインターハイは
中止になってしまいましたが、
次の試合に向けて部員全員で支え合いながら
今出来る事を精一杯頑張ろうと思います。
とても大変な時期ですが、1日1日を大切に
一緒に乗り越えていきましょう。

奈良文化高校 新体操部



私たち福岡舞鶴高等学校男子新体操部は、新型コロナウイルスの影響によりなかなか練習ができない状況の中で、インターハイ出場を目標に精一杯励んできました。「競技人生は今年で最後」という3年生も多くいるため、出場できる大会に向け全力を尽くし、有終の美を飾れるよう精進していきたいと思っております！

学校法人 川島学園

福岡舞鶴高等学校



男子新体操部 -since 1996-



鳥取県立鳥取西高等学校 新体操部

すべての大会がなくなり、目標を見失いかけたけれど最後の演技会では、たくさんの方に見守られながら、今できる精一杯の演技をやりきることができました。演技後、「新体操を続けてきて良かった」という想いで溢れ、感謝の気持ちでいっぱいになりました。

仲間と一緒に練習が出来ること、最高の一本を目指して試合で演技ができることは少し前までは当たり前と思っていたことが、本当にどれだけ幸せなことであったか、改めて感じました。

これまで新体操を通じて学んできたことはこれからの支えとなり、大きな力になると確信しています。高校最後の年に全国の舞台に立つ夢は叶わなかったけれど、この夢を後輩に託し、今度は、後輩たちの想いの詰まった演技をしている姿を、全国大会で応援できることを楽しみにしていこうと思います。



(3年)西谷 葵・濱本 愛香・西尾 周・井筒 晶羽 (2年)水野 愛唯・吉田 春菜 (1年)稲垣 芹奈



群馬県立富岡高等学校 新体操部

●監督・部員よりメッセージ

地元群馬で行われるはずだったインターハイ、、、
コロナ感染の影響で中止となってしまい、残念な気持ちでいっ
ぱいです。ですが、今までとは違う状況を経験し改めて新体操
を愛する気持ちや仲間の大切さに気づくことができました。現
在は代替大会に向けて練習の日々です！

逆境に負けず、さらに邁進していけるよう部員一丸となって
全国大会目指してがんばっていきたいと思います！！



武庫川女子大学附属高等学校 新体操部

今シーズンは悲しい気持ちでいっぱいでした。
ですがこの期間に感じたことを大切にしたい
と思います。皆で練習ができる楽しさ、先生
方にご指導いただけること、練習の場があるこ
と…。

心はひとつ、1日1mmの努力！日々感謝の
気持ちを忘れない。



勝 菜々穂 栗林優衣 渥美心琴 井上季名子 末澤佑理 高田花実 中澤彩葉 山本菜々子
淀川美月 加藤風子 川瀬結衣 周家琴音 田中春帆 辻上七愛 春里菜月 藤原 優 松下莉子

鳥栖工業高等学校 体操部

「文王を待ちて後に興る者は凡民なり。かの豪傑の土のごと
きは文王無しと雖も猶お興る」

これは中国の儒学者孟子の言葉です。『どんな困難にさらさ
れようとも、それでも立ち上がる（猶お興る）』という意味で
す。鳥栖工業体操部の部旗にはそういう思いが込められていま
す。

インターハイという輝ける舞台がなくなってしまったこと
はとても残念ですがこのような厳しい状況だからこそ鳥栖工
業体操部『猶興』の精神で今後更なる活躍してくれることを期
待しています。



(3年：大坪拓途、原一総、緒方響 2年：吉見陽生 1年：溝渕麻夫、川崎裕也、曾根崎綾涼)



金蘭会高等学校 新体操部

～3年生メッセージ～

インターハイに向けて頑張っていた分、悔しさや残念な気持ちが大いなのですが、この悔しさをバネにチーム1丸となって1日1日を大切にしながら、日々練習に励んでいます。



★3年生メンバー★

高垣 陽里・安原 詩織・穂垣 舞佳・前田 紗良



専修大学北上高等学校 体操部

一技入魂

体操を通して繋がった仲間、体操を通して培った体力、精神力、人間力・・・

全てがこれから生きるための『財産』

体操が出来ること、体操が出来たことに『感謝』



長野県 大町岳陽高等学校 体操競技部

【顧問メッセージ】

毎日自らの限界に挑戦し、磨き上げた演技。あの高校生の熱気あふれる体育館で躍動する姿を見たかった。積み重ねた努力はきっと人生を支える自信になる。

【3年生メッセージ】

今年度は、高校生が夢とするインターハイはなくなってしまいましたが、今までの経験を活かしてそれぞれ夢に向かって頑張ります！



山梨県高等学校体育連盟新体操専門部

男子：甲府工業高校

長田 海星（3年） 武川 凌也（3年） 渡辺 和希（3年）

西川そしあ（2年） 土橋 玲央（1年） 橋爪 大和（1年）

女子：甲府西高校

篠原 涼（3年） 松木 萌香（3年）

日川高校

中島 優花（3年） 喜舎場汐音（2年）

甲府城西高校

松原 楓歩（1年） 上條 真優（1年）

山梨英和高校

木場 愛心（2年）

山梨学院高校

斉藤 心（1年）

甲府南高校

金澤 波音（1年）

都留興譲館高校

乙顔 鈴由（1年）



「チーム山梨」で力を合わせて頑張るぞ！

奈良市立一条高等学校部

体操競技部

体操競技：3年 奥田久瑠美 武田莉子
2年 川村日菜子
1年 岡田亜依 前田涼風

新体操：3年 前田友佳子



体操から、継続で得られる力の大きさを学びました。
部員みんなで、精一杯頑張れた毎日が、何よりの思い出です。何気ない日々を
過ごせることに感謝しながら、それぞれ次の目標に向かって頑張ります。

キャプテン 武田莉子



鶴岡東高校 女子体操競技部

令和2年度全国高等学校総合体育大会体操競技大会 in 酒田

「地元開催のインターハイ中止」が決定したとき、最初は気持ちの整理がつかず落ち込んでいました。しかし、日が経つにつれ、今まで仲間と共に過ごしてきた時間、努力は決して無駄ではなく、むしろ財産であることに気づきました。

今は、たくさんの方々からのご支援に感謝の気持ちでいっぱいです。

この悔しさを忘れずに、高い目標を持ち続け、新たな歴史を創っていけるよう、これからも日々挑戦し、前進していきます。

鶴岡東高校女子体操競技部 主将 新関彩乃

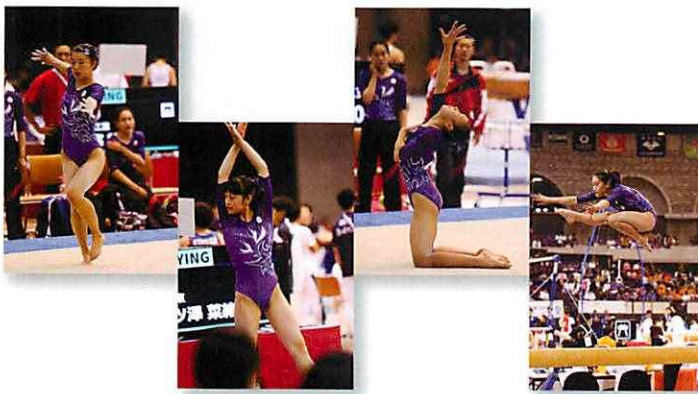

〈鶴岡東高等学校チーム〉

- 新関 彩乃 (3年)
- 後藤 奈央 (3年)
- 三ツ澤 菜緒 (3年)
- 工藤 夕奈 (3年)
- 新館 未羽 (2年)
- 三ツ澤 舞 (1年)
- 伊與田 葵 (1年)

宮城県名取高等学校 新体操部

「道を切り拓く大切さ」を学んだ
2020高崎インターハイでした！



海晴・透也・翔希・太希・晴己・悠斗・武琉・真宙

＊昭和学院高校・新体操部＊

～ ありがとう 2020 インターハイ ～

監督 塩屋恵美子

私の故郷である群馬での特別な 2020 インターハイ!

中止の決定に皆で泣き崩れ、辛く苦しい日々の中、真っ先に立ち上がったのは選手達でした。選手達は強い。

『雲外蒼天』…誇れる選手達の未来に幸あれ!

選手のメッセージ

インターハイの中止。本当に悔しい気持ちでいっぱいです。しかし、この逆境をどう乗り越えるのかが大事だと思います。『雲外蒼天』の精神を原動力に、今年の演技の曲である『スパルタクス』のように、勇者となり夢を掴みます。

3年メンバー

渡邊佳穂 中村胡桃



〈 高校3年生と 代表メンバー 〉

宮崎県立小林秀峰高等学校 新体操部

●3年生メッセージ

数々の大会が無くなってしまい、3年生は不完全燃焼のまま終わってしまいそうで、やるせない気持ちや、ぶつけることのできない怒りが積もるばかりでした。

しかし、県高校総体の代替大会を開催していただいたり、演技会の実施を計画していただいたりなど、僕たちの活躍の場を与えてくださり、日頃から支えてくださる保護者や先生方、地域の方々、そして新体操関係者の方々に感謝の気持ちでいっぱいです。



主将：長友 快成 副主将：堂領 豊喜

群馬県立高崎女子高校 新体操部



2018 静岡インターハイ



2019 鹿児島インターハイ



高崎の白衣観音とだるま

監督メッセージ

目標としてきた舞台はなくなってしまうましたが、3年間の努力と多くの人と紡いできた絆は永遠です。最後まで頑張りぬいた4人へ…感動をありがとう！



3年生メッセージ

仲間と目標達成のために練習した日々は一生の宝物です。今までの努力を自分たちの糧にしてこれからも夢に向かって邁進します！

☆3年生部員☆

秋山莉璃 岩田陽代 今野妃菜 間船はな



香川県立坂出工業高等学校新体操部

ありがとう 2020 群馬インターハイ

皆さんの思いを胸に、2022 香川インターハイに向けて準備を進めてまいります！

香川でお待ちしております！

香川県立高松東高等学校 新体操部



☆3年生メンバー☆ 喜多ゆう子 西川桃々香

目標としていたインターハイはなくなりましたが、県総体の代替試合で、お世話になった先生方や応援してくださった方々に感謝の気持ちを込めて、今まで練習してきたことの集大成として最高の演技ができるよう精一杯頑張ります。

三重県立津東高等学校 新体操部

【監督メッセージ】

新チームになってから梨紗・美月・柚葉・裕菜・ちひろ・遙と全力で群馬インターハイ出場を目指し、練習をした日々は私にとってとても幸せな時間でした。また、毎日皆のキラキラの笑顔と一生懸命な姿に元気をもらっていました。これからもあなた達らしく「まっすぐ前向き！頑張るやりきる！」で何事も乗り越えていってくださいね。

【3年生メッセージ】

当たり前のように練習し、当たり前のように試合に出場できていたこと、そしてインターハイを目指して練習ができたこと。当たり前のことができる幸せを感じた日々でした。

インターハイはなくなったものの、新体操をやってきたこと、この新体操部に入ったことに1つも悔いはありません。そして素敵な先輩・後輩・先生に恵まれたことに感謝します。

“ 最高の青春でした。”



埼玉県立大宮東高等学校体操部

インターハイは中止になってしまいましたが、この悔しさを力に変えて、これからの大会や人生へと生かしていきましょう！

向上心



千葉県立東金高等学校 新体操部



様々な大会が中止になる中ではありましたが、1年生8名・2年生8名、3年生2名で活動してきました。無駄な努力はないと信じ、110年の伝統を引き継ぎ、これからも、全国大会出場を目指して頑張ります。

星野高等学校 新体操部



今年インターハイが中止となり悔しい思いをしました。ですが、3年間仲間と共に過ごし、新体操に捧げた日々は宝物です。残された時間で星野高校の伝統を引き継ぐように全員で前を向いて頑張ります。

3年生部員

井奥 樹里、白倉 綾乃、太田原 琴美、梶原 瞳、佐藤 玖瑠美
高橋 真菜、塚本 萌梨、堀越 彩姫、円城 ひなた、宮澤 希緒



自主・努力・感謝

Suwa Futaba High School

長野県諏訪二葉高等学校 新体操部

諏訪二葉高校の3年生は、選手ではなくマネージャーの私ひとりだけでした。だからこそ、1・2年生が目指す目標にどこまでもついて行こうと決めていたので、さまざまな大会がなくなり残念です。でもこれを機に日々の練習や大会の大切さを実感できたので、1・2生にはもっともっと頑張ってもらいたいと思います。そして、私が3年間で得た貴重な経験は変わらないので、これからの人生に生かしていきたいです。

3年 山田 麻優子

ラ・サール高等学校 体操部



部員は中学・高校あわせて30人以上。

そのうちほぼ全員が中学始めという特殊な環境の中で今まで頑張ってきました。しかし、年内の大きな大会がなくなり、練習もほとんどできないまま引退することになってしまいました。

初めはやりきれない気持ちで一杯でしたが、今は大学受験に向けてスイッチを切り替え、大学に入ってから命一杯体操をできたら良いなと思います。



出水市立出水商業高等学校 体操部

<3年生メッセージ>

インターハイという目標としていた舞台がなくなり、みんな戸惑いや不安を抱えていました。

しかし、なくなってしまったからこそできた経験もありました。来年の在校生に思いを託し、頑張ってもらいたいです。

3年生部員 主将：小川息吹 副主将：吉留涼真
安藤太一、石井凌太郎、堂菌蒼、渡邊翔

なせば、成る。



徳島県 生光学園新体操部

●監督メッセージ

代替試合を開催して下さり感謝しています。

●3年生メッセージ

1・2年生の皆さん！1年という月日はあっという間に過ぎていくので一日一日大切に自分の糧になるよう過ごして行ってください。応援しています！

☆3年生メンバー☆

曾木 郁実 後藤田 千夏 廣永 有美



尾崎市立尾崎高校体操部

正・強・美

～Always smile～



新潟県立新潟西高等学校体操部

現在活動中の2年生の9名は、全員高校から体操を始めた初心者です。

昨年一年間で基本的な事を身につけてきましたが、今年の長い休校で練習ができず残念な思いでいっぱいです。でも、これから部員全員で頑張っていこうと思っています。

これからの目標は、高いバク宙1回ひねり(タクト)足先まで美しい後方車輪(太)連続した 雄大なセア(ノリ)跳馬でキレのある転回(マサ)安定した伸身バク宙(ライ)つま先まで伸びた完璧な倒立(星)ゆかでの美しいバク転(きら)きれいな前宙(音)です。こんな状況に負けずに頑張りましょう。

岡山県立井原高等学校 新体操部

◆監督メッセージ

試合がなくなったとしても、ここまでやった努力はいつか必ず自分に返ってきます。

コロナに負けるな！

◆3年生メッセージ

インターハイがなくなり、とても悔しいですが、今できることを残った時間で精一杯頑張ります。



伊那西高校 新体操部

～想いよ届け 未来の空に～

どんなときにも夢を忘れず
どんなときにもあきらめず
どんなときにも前を向いて

私たちの心に希望の灯を燃やし
進んでいきたい

限られた時間の中で
全力で今を生きていきたい



日本女子体育大学附属二階堂高等学校

Megumi Riji Iino Maki Mitsu Miku
 Akemi Futaba Hinoka / Ayaka F
 Maki Goto Mami Harano
 Mami Harano Mami Harano
 Mami Harano Mami Harano
 Mami Harano Mami Harano
 Mami Harano Mami Harano
 Mami Harano Mami Harano
 Mami Harano Mami Harano
 Mami Harano Mami Harano

輝



どんな時も 素直に 謙虚に 最高の仲間と 輝き続けます

ラ・サール高等学校 新体操部

元々各々人で体操に取り組んでいた6人が集まって、

四角い床も無く、右も左も分からない。そんな状態で新体操を始めました。

大変だったけど、楽しかったし、得たものは大きかったと思います。携わって下さった皆さんに感謝です！



駒場学園高等学校

3年、7名 2年、12名 1年、9名

3年生メンバー

片野里菜 白川純凧 高垣聖菜 豊川結理
 西原彩貴 堀越麻央 村上鞠奈

今年の春、様々なことが中止となり、学校が始まって練習が思うようにできず、苦しい時期が続きましたが「今」できることに全力を尽くし、7人、27人、そして駒場学園新体操部に携わってくれる全ての人と支えあいながら乗り越えてきました。これからも、多くの人や周りの環境に感謝をして、「今」を大切にしながら「ONE TEAM」をモットーに夢や目標に向けて頑張ります。



山口県立下関南高等学校 新体操部

インターハイは中止となりましたが、県内大会で最後に演技を披露できて良かったです。

これからも仲間と一緒に練習した日々を忘れずにがんばっていきます。



ミナミー、ガンバー、シッカリー！！

3年
井上すみれ 植田 楓恋 長本 彩子
錦谷 穂乃 光貞 葉月 田丸佳奈実
野村 紗来 道元 愛希



徳島県富岡西高等学校 新体操部

新体操を通して、仲間の大切さ、努力し続けることのすばらしさや大変さなど、多くのことを学ぶことができました。

インターハイが中止になったことはとても残念ですが、来年以降の後輩たちの活躍を楽しみにしています。私たち3年生も新たな目標や夢に向かってこれからもがんばっていきます。

岡 美空 宮本 菜 庄野愛紗佳 森 光彩

美空、菜、愛紗佳、光彩へ

一生懸命！

がむしゃらに頑張ってきた
あなたたちに一番よく似合う言葉です。
これからも、いつも笑顔で
一生懸命頑張ってください。
ずっと応援しています。

監督 松坂 佳子

平安女学院 新体操部

3年生の想い

今までお世話になった方々への感謝の気持ちをインターハイという素晴らしい舞台での演技で返すことができなく、悔しい気持ちでいっぱいです。でも、この3年間で学んだことは決して無駄ではなく、良い経験となりました。

私たち3年生はこれらの経験を糧に、より成長できるように、沢山のことに挑戦し努力していきます。





全国高等学校体操競技選手権大会から70年の歴史です。

全国高等学校体育大会(インターハイ)は昭和38年から行われました。

新体操と体操競技が一緒のプログラムの時代も長くありました。

インターハイマーク (S28大宮市、S30新潟市、S36横浜市) のプログラムを探しています。わかる方はご一報ください。

令和2年度インターハイ 体操競技・新体操大会 広報グッズ



体操を愛する皆さんから 高校生への応援メッセージ

次の目標に向かって挑戦する力を与えてくれる、
多くのメッセージが寄せられました

(順不同)

淋さびしいでしょう 辛つらいでしょう しかし辛抱してください
もう少しです 明けぬ闇はなく 尽きぬ冬はありません
歯を食いしばってでも 土どにかじりついてでも
どうなりこうなりこの峠とうげを超えてください
「ああダメだ」などとはけっして言わぬことです
東にゆきづまったら西へまわりなさい
南がふさがったら北へお逃げなさい
東西南北みなダメでしたらしばらくそこで臥ねていてください
天地は毎日変わる 晴れくもり寒く暖かく 日が出たり月が出たり
闇になったり朝がきたり ゆきづまったままの状態が
永遠につづくかのように思いなされるな
頑がんば張れ！高校生

日本体操協会 副会長
具志堅 幸司

試合が開催されなくても、せっかく覚えた技がたとえできなくなっても、皆さんには、毎日の練習を通じてそれ以上に大切な、「目標に向かって努力する」という力が備わっていると信じています。皆さんのこれからの期待しています！

土 屋 純
早稲田大学スポーツ科学学術院
日本体操協会 体操競技男子強化本部



いままで目標としてきた大会がなくなるのは想像を絶する苦しみではないかと思います。きっとそれは経験した人しかわからないものであり、「次を見据えて頑張ってください」と周囲に励まされてもすぐに受け入れられる選手はほんの一握りだと思います。

私自身、アテネオリンピックに出場することができましたが、それまでには3度の大怪我を経験し、その度にシーズンを棒に振ってきました。それでも、その都度学びがあり、いまではそれら怪我があったからこそオリンピックに出場できた、とさえ思っています。自分自身でこの経験に意味を持たせ、変えていく必要があるのだと思います。それには時間がかかるかもしれませんが、それでも良いと思います。

今回の出来事がみなさんにとって今後の人生に良い影響を与えることができる経験になることを願っています。

水鳥寿思 2004 アテネオリンピック 金メダリスト

慶應義塾大学 総合政策学部 専任講師

公益財団法人 日本体操協会 男子体操強化本部長/日本代表監督



新型コロナウイルスの影響でインターハイが中止になってしまいましたが、これまで競技に費やしてきた時間は絶対に無駄ではなかったと思います！

悔しい結果になってしまいましたが、今の状況を受け入れ、次にどうするかを考え、足を進めてほしいです！

皆さんの未来が明るい日々に包まれることを願っています。



田中理恵 (和歌山県生まれ) 日本体育大学卒業、同大学大学院修了。

ロッテルダム世界選手権(2010年)にて、日本女子初の『ロンジン・エレガンス賞』を受賞

全日本体操競技選手権大会(2012年)女子個人総合優勝

NHK杯体操競技(2012年)女子個人総合優勝

ロンドン五輪(2012年)日本代表 兄の和仁選手、弟の佑典選手とともに出場。

現在：東京2020オリンピック・パラリンピック競技大会組織委員会理事

日本体操協会理事



高校生の皆さんへ

COVID-19の影響によりインターハイの中止が決定されたことで喪失感を感じているのではないかと心配しています。開催側の方々にとっても苦渋の決断であったらと思います。私自身も2001年に9.11のテロ事件が原因で日本代表として参加予定であった世界体操競技選手権に出場できなかった経験があるのでその空虚感によく理解できます。“これまでの努力が無駄になった”と感じたこともあったでしょう。しかし、努力が無駄になることは絶対にありません。このようなときだからこそ、“自分にできることは何か”“やらないといけないことは何か”を考え、自分の可能性を信じ、輝かしい未来に向かって進んでいきましょう。皆さんを応援しています。

富田洋之

アテネオリンピック 金メダリスト

順天堂大学スポーツ健康科学部 准教授

国際体操連盟 技術委員

高校：洛南高校OB

1997年・1998年 個人総合優勝



目標としていた大会がなくなり、何ともやり切れない思いをしている人も多いのではないかと思います。しかし、当たり前にあるはずだったことがなくなって、きっとそのありがたさや大切さに気付けた人もいるのではないのでしょうか。

みなさんの未来はまだまだ長いですし、気を落とすにはまだまだ早い。この経験さえもプラスに変えてやりましょう！

新竹優子

北京・ロンドンオリンピック女子体操 日本代表

順天堂大学 スポーツ健康科学部 助教

順天堂大学女子体操競技部コーチ

高校：羽衣学園高等学校 OB

2007年 女子団体・個人総合優勝



体操競技・新体操に関わる高校生の皆様へ

新型コロナウイルスの影響でインターハイが中止になり皆様の喪失感は計りしれません。しかしこの状況でポジティブに思えるような何かを見つけられれば、それはインターハイよりも価値があると私は思います。

今は目標が無くなり何をやっても気持ちが入らないと思いますが、どうか腐らず前を向ける何かを見つけてゆっくりでいいので一步一步前に進んでいってください。

内村航平

プロ体操選手（リンガーハット所属）



高校生の皆様へ

インターハイは高校生にとっては1年で最も重要視する大会の一つだと思います。高校生時代の僕にとってもそうでした。

今まで、色々な我慢をしながら続けてきた練習の成果を試す場所であり、今後の進路などにも大きく影響してくるインターハイが中止になり、大変心苦しい思いをされているかと思います。

ただ、皆様には若さという武器があります。

壁にぶつかってもその壁を壊したり、違う道から壁の向こうへ到達することができるはずです。

今は目の前のインターハイがなくなり、何も考えられないかもしれませんが、時間が経つと気付くはずですよ。

[長い体操人生の中でインターハイはほんの1ページでしかない]ということに。

冷静に自分の体操人生を見つめ直し、もう一度、真の目標を確かめてみて下さい。

そして、この自粛期間をプラスのエネルギーに変えることができた選手にはきっといい未来が待っていると思います。

大きな怪我に気をつけてまた一步一步前に進んで行ってください。

株式会社アント 代表取締役 坂本功貴

高校：埼玉栄高等学校 OB 2004年 団体優勝

北京オリンピック 銀メダリスト



インターハイ中止が決まって夏の目標を失い、ぽっかり心に穴があいたような喪失感や、虚しさ悔しさを感じていると思います。ただ、一緒に頑張ってきた仲間と競技を通して学んだことは、きっとこれからの皆の人生を豊かに輝かせてくれるはずですよ。

ゆっくりでもいい。一步一步進んでいきましょう。

田中琴乃

北京・ロンドン五輪 新体操 日本代表

インターハイの中止が決まり、やり場のない気持ちは想像を絶するものだと思います。簡単に「次の目標へ!」といくことができないかもしれませんが、時間はかかるかもしれませんが、少しでも気持ちが好転するように心がけてみてはどうでしょう。日々の前進が辛い思いを新しい目標へと変えてくれるはずですよ。

皆さんを応援しています!

森 赳人

新潟経営大学 体操競技部 監督



2020 高校総体・インターハイの中止に直面した皆さん、この悔しさをバネに大きな夢に向かって飛躍を期待している。応援しています。

がんばれー 高校生

早田卓次 (日本大学名誉教授)

1964 東京オリンピック 団体金メダル、吊り輪金メダル

2004 国際体操殿堂入り

日本オリンピックズ協会理事長



インド独立の父、マハトマ・ガンジー (Mahatma Gandhi) は、

【Because I have restriction, I can fly. Because there is grief, I can soar high. Because there is adversity, I can run. Because there is a tear, I advance it to the front.】

「制約があるからこそ私は飛べる。悲しみがあるからこそ私は高く舞い上がれる。逆境があるからこそ私は走れる。涙があるからこそ私は前に進めるのだ」

と述べています。

今だからこそ成長できる【扉】を是非見つけて下さい。

またいつの日か・・・その日は近く、必ずやってきます。仲間や競技を愛する人たちに思いを馳せ、思いを寄せ、自分を磨き、己を見つめ、【扉】を開ける準備をしましょう。

原田 睦巳

順天堂大学体操競技部 部長兼監督

順天堂大学大学院スポーツ健康科学研究科 教授

シドニーオリンピック日本代表

日本体操協会 体操競技男子強化本部 副本部長

洛南高校 OB 1993年 個人総合優勝



全国高等学校、体操・新体操に関わる皆様へ

今年のインターハイがCOVID-19の影響、予期せぬ事態により中止となり、一つの目標が失われ、これまで取り組んできたことが“無”になったと感じることもあるかも知れません。しかしながら、これまで取り組んできたこと、そして、この状況でしか経験出来ないこと、この経験は、決して“無”ではなく、これからの未来に向け、大きな財産になること“有”だと思います。『経験は力なり』人との出会い、スポーツを通して経験する様々な出来事、一人では成し得ることの出来ないつながりに感謝し、新たな目標を見だし、実りある人生の実現に向け、共に歩んでいきましょう。

体操競技 オリンピアン 佐藤寿治

1988年ソウル・1992年バルセロナ・1996年アトランタオリンピック日本代表



2020年、COVID-19の影響によって、スポーツ界の試合の多くが中止になってしまいました。その中に高校アスリートが、青春をかけたインターハイが含まれます。本当に大きな喪失感に襲われたと思います。しかし、これまでの過程は決して無駄ではありません。

ウォルト・ディズニー氏とセオドア・ルーズベルト氏は次の言葉を残しています。

The special secret of making dreams come true can be summarized in four C's. They are Curiosity, Confidence, Courage, and Constancy. 夢をかなえる秘訣は、4つの「C」に集約される。それは、「好奇心」「自信」「勇気」そして「継続」である。

The past can hurt. But the way I see it, you can either run from it, or learn from it.

過去の出来事に傷つけられることもあるだろう。でも私が思うに、そこから逃げ出すことも出来るが、そこから学ぶことも出来る。

Do what you can, with what you have, where you are.

今あるもので、今いる場所で、あなたにできることをしなさい。

そうです。皆さんはこれまでの練習の過程で間違いなく4Cを得ています。「好奇心」を持って、色々な技にチャレンジしたはず。できなかった技を練習して、できるようになり「自信」をつけたはず。「勇気」を持って色々なことにチャレンジしたはず。これらのことは、「継続」しなければ得られなかったはず。インターハイ中止によって、モチベーションが下がったと思います。しかし、自分一人だけがこの状況に陥ったわけではありません。体操競技を通じて得た力で、この逆境をポジティブに捉え、自分の将来に向かって今あるもので、今いる場所で、あなたにできることにチャレンジして下さい！

If you can dream it, you can do it. 夢を見れば、叶う。(ウォルト・ディズニー氏)

日本大学文理学部教授 水島宏一

1988年ソウルオリンピック 団体銅メダル

私たちは知っている。この競技にかける君たちの気持ちと積み上げてきた努力を。
私たちは知っている。君たちが共に歩んできた仲間とのつながりを。
私たちは知っている。周りの多くの人からの君たちへの支えを。



だから、今、自信をもって次の一步を踏み出そう！ 胸を張って！

西藤 仁

滋賀県高等学校体育連盟 体操専門部長

演技を披露し、観る機会は失われても、家族、仲間、先生たちは一生懸命練習している姿を
観てきたし、その姿は誰よりも輝いていました。次の種目に向けて、ガンバ！

愛媛県立新居浜東高等学校 OB 大西俊吾

全国の高校生アスリートの皆さん、体調はお変わりないですか？春の全国選抜から様々な大
ですが、この経験は、みなさんの人生にきっと役立つはずですよ。悔しさをばねに、今後の更
なる飛躍を期待しています！

学校法人 川島学園 福岡舞鶴高等学校

OB・現福岡舞鶴新体操部顧問

コロナに負けるな！！

中村 優太

日々積み重ねてきた努力により、インターハイに参加する予定でした皆様方が、この苦難を前
向きに乗り越え、さらに強くたくましく飛躍する事を願います。

痛みのわかる、想いやりの心を持った若い力が、スポーツでの活躍はもちろんの事こと、他方
面でご活躍していく事を心より応援しております。

小野体操クラブ 小野龍一

最後の集大成としての大会がなくなり、大きなショックで、心にほろり穴のあいたことでしょう。
私共も惜念の思いでいっぱいですが、みなさんが、これまで体操を愛し、練習に励んできたことに
心より拍手を送りたいと思います。プレーを楽しんできた喜びは、必ずしや生涯スポーツへの礎になっていくでしょう。

己と向き合い続けてきた日々の練習の中で、7回転んで(失敗して)8回起き上がり乗り越えて
きた満足感、未来への財産になっていくことでしょう。進学して続ける人は、次の舞台に夢を馳せ
てください。また、仲間と共に汗を流した絆は、一層深くになっていくことでしょう。

中には、将来指導者として歩む人もいることでしょう。競い合えなかった悔しい経験は、普通の人
には味わえなかった貴重な体験ですので、あたり前にやっぴり、悩んだり、落ち込んでいる人がいたら、その
経験を生かし適切なアドバイスができるのではないのでしょうか。期待しています。体操は、美と技を
求めます。これからは、苦難を乗り越える心の美しさ、ピンチのときに乗り越える技を後輩にも伝えて
いってほしいと思います。心の栄光をいつまでも！

山形県立酒田東高校 OB 齋藤 雅志

インターハイは、私にとって、選手として又、監督として自分の青春をかけてきた人生の檣舞台でした。いま地道に忍耐強く前へ進もうとしている後輩諸君のために励ましのメッセージを送らせていただきます。

応援メッセージ

選手諸君はそれぞれに先駆者であり、挑戦者たちである。

戦いには時の運があるように、人生にも運命的なピンチが訪れることがある。しかし君たちの力は無限である。

価値ある青春を生き抜いてきた力強い前向きの一念で、これからは「人生の勝利者」という大願を高く掲げ、新しい第一歩を踏み出してほしいと願うものである。

雨森 輝昌 青森大学名誉教授

元全国高体連体操専門部男子技術部長
元青森県弘前実業高校男子体操部監督

酒田東高校体操部 今までの人生の原点である。

体操が嫌いだ！と何度かあったが、辞めないで良かったと思う。その時は、一日の積み重ねが自分を成長させる『学び！』とは、考えられなかった。どんな事柄にも、自分と仲間を大事にしてそれを信じて生きる。

だが、最後には、自分で考え、学習（体験）していく。君の大事な人生は、まだまだ、これからです。

伊藤厚志（酒田東高校 OB 日本体育大学 体操部 OB）

私は大学4年生です。今年で体操競技を引退するというのに、5つも試合が中止になりました。だから、高校生の悔しさと、痛いほど分かります。ですが、体操は試合出場がゴールではなく「人として成長すること」が本当のゴールだと私は思います。最後まで、行ける所まで、自分の体操を磨いて、向上心を常に忘れない人間にならなう!!!

相原 咲笑

（国際武道大学）秋田工業高校 OG

新型コロナウイルスにより、インターハイを始め、様々な大会が中止となってしまいました。高校生の皆さんがこの学生生活で得たものは、大会の成績よりも大きいものだと思います。悔しい気持ちを乗り越え、これから先の人生を伸び伸びと歩んでいけることを願っております。

立教大学一同

(仙波・堂園・高橋・笹川・岡島・多胡・橋本・石井・伊澤・岡田・的場・小池・富永)

(佐賀女子・昭和学院・二階堂・金蘭会・伊那西・常葉・駒場・丸岡) 高校OG

今回の様な事になり、色々な思い、気持ちがあると思いますが、無駄な経験というものはないと思います。これまでの頑張りや、今回のような経験は必ず自分の成長に繋がるので、これからのみなさんのご活躍を期待しています。

青木雄太郎 (埼玉栄高校卒業、青森大学卒業)

現在はラスベガスの『Cirque du Soleil の Michael Jackson ONE』
というショーに出ています。

高校生の皆さん、きっと、このインターハイを目標に日々練習に励んできたことでしょう。しかし、これまで続けてきたことは必ず次に繋がっていくと思います。ぜひ体操を続け、次の舞台で演技を見せてください。

日本体操協会審判本部長 三富 洋昭

インターハイをめざした人へ

時が解決します！

プライドを持ち自信のある言動をどうぞ。

身近な目標は、次の進路です。

元岩手県委員長 佐々木一郎

東京女子体育大学



夢のある者は 希望がある
 希望のある者は 目標がある
 目標のある者は 計画がある
 計画のある者は 行動がある

行動のある者は 実績がある
 実績のある者は 反省がある
 反省のある者は 進歩がある
 進歩のある者は 夢がある

安部 真由

今回インターハイが中止になったと知り、大変残念に思います。
 今はいつも通りの練習が出来ないと思いますが、
 それぞれ新たな目標を掲げ、その目標に向かって
 頑張ってください。私達は、皆さんがまた笑顔で演技
 できることを祈っています。一緒にこの期間を乗り越えましょう。

萩野 ねね

目指していた試合が中止となり、高校生の皆さん
 ほとんども残念な思いをされていると思います。ですが、
 今までの培ってきた努力は、と自分自身の入る力になれていると思
 います。高校生活で学んだ経験を今後に生かす為に、新しい目標が大好きな身
 を忘れず、何事でも死信していき、ほしいとする夢や希望を見失うことなく、

瀧井 美桜

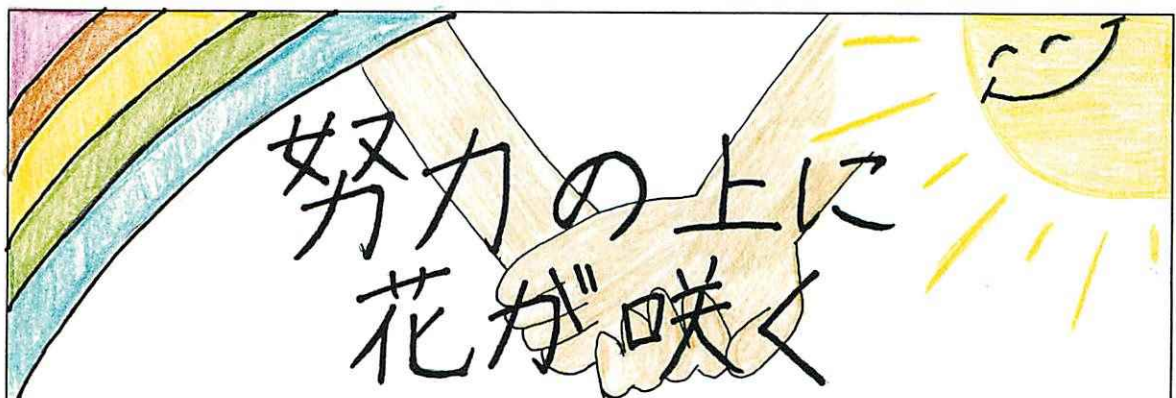

努力の上に
 花が咲く

葛西 杏音

日本女子体育大学の皆さんからの 応援メッセージ

『笑顔が人を強くする』

② がんばり披露する為に全てを競技にかけて
迎いかうし、皆さんの悲しや虚しさは大きい
ものだと思います。特に三年生は今、沢山
考えたいことがあるだろうと察し、長い
間、1つのことを必死にかんがえていた
ことは誰かばっかりではありません。皆が
新たに目標に向かって輝ける日が
来ることを祈っています。

中井 沙季

④ がんばってきたことを発揮する舞台の
失われ、とても悔しい気持ちでいると
思います。けれど、今まで培ってきた
仲間との絆や、競技を通じて学ん
できたことは決して失われていないと
思います。是非、今回の経馬度をプラス
に捉えて前に進んでいきましょう。

佐々木美雨

⑤ もいの強さが自分のチャンスを広げる
と信じて、頑張りは誰かが見してくれている、
いつか報われるはずだから、今の自分に
しかできないことに、真摯に向き合っ
ていこう。いつか振り返ったときに、この
逆境を自分の糧にしたと、胸を張る
ことができるような日々を、皆様が過ご
せますように。

西岡 慈里

⑥ がんばろうと思った時に試合が無くなって
しまった事はとても悲しくて辛い事だと思いま
自分の力を最大限に発揮する場が無くなってしま
かもかもしれませんが、今までの努力は必ず力に化して
いるし、試合で演技が不出ず輝けはかたし
しても、自分の心の中で輝き続けている
と思います!!

今と未来を信じて、頑張ってください!!!

塩澤 有紀

⑦ とは生きてなんぼ!
生きていけいとい人は何もできずよい。
十二から生きている限り、何かやれることがあるはず。
あきらめなめで、今も、この先の未来を、
生きていってほしい。
高校生にしかできずよいことがあるはず。
がんばれ! 高校生! SMILE ☺が

藤井 雅

⑧ と び上がる為には、ひざを曲げて、
少し低くなるように、苦境を乗り越え
た先には、必ず「明るい未来がある」
積み重ねてきたものは無駄じゃない。
うまくいかない時こそ大切に♡今しかでき
ないことを圧カズ♡お互い頑張るぞ♡回おう!!!
~ Let's Smile ☺ ~

藤田 真綾

⑨ びやることの楽しさや、仲間と一緒に練習
ができる時間の大切さ、この時期がわたりか
りや、突然のコロナで練習が止まるとい
思います。試合がはじけて、残りの
悔しい気持ちもあると思いますが、今まで
頑張ってきたことは決して無駄ではないと思
います。まだまだ、不安の日が続きますが、前向
き、今できることを精一杯頑張っています!!

檜山祐萌乃

⑩ らい事もみんな乗り越えんからって、
きっと強くなる。その努力は、味方になっ
てくれるはずだから、前を向いて突き進もう!!
人生はつらい事はわりとなく、いつか楽しいこと、
嬉しいことが待ってる! がんばれ!!
私もがんばります!! ☺

藤井 陽

⑪ の中20ヶ国で大会が
行われ、しかも色々の下で何か
練習してきた努力は絶対に
無駄にはならないと思うので
次の目標・ステージに向けて
頑張ってください。
応援しています。

大野 由梨

⑫ やしい思いが残る2020年のインターハイ。
今年が最後という気持ちで練習を
頑張ってきた人も多いと思います。
今までやってきたこと、努力は
決して無駄ではない!!
この悔しさをバネに未来に向かって
頑張ってください。
応援しています!!

佐々木遥香

①「ごく大変な時だ」と思いますが
自分の為だけでなく、仲間や
家族、先輩、先生方の為にも思っ
て今を乗り越え頑張ってください。
一緒に乗り越えましょう!!

谷口莉々夏

②じんすいえい(鏝塵吹影)なこと
なんて無い、何だ。経験となり、
いつか役に立つんだ。と信じて
今この一瞬をお互いに頑張り
ましょう。笑顔と忘れず前向き
に夢へ向かって取り組んでください。

池田 穂

目標にしていた試合がなくなっ
てしまい、とても辛いと思いますが、試合
向かってきたに努力はいつか必ず報わ
れると信じて一緒に頑張っていま
しょう。

“Hard work is always rewarded”

清澤 毬乃

高校生の力は無限大!!!
試合がなくなってしまう、残念ですが
体操・新体操という競技を
やっている仲間として共に乗り越え
ましょう。

NEVER GIVE UP!!

五十嵐遥菜

高校生の皆さん、
今の自分、そして隣の仲間を
大切に、言葉が前進していくと
下へ下へ心後していきます😊

“明日は明日の風が吹く”

関谷 友香

あなたの努力は
裏切らない
最後まで新体操に
懸ける想いを見せてくれて
ありがとう



植松 桃加



佐藤 京香

高校生の皆さん!!
20才の影響で色んな試合がなくなり、
悔しいとは思いますが、
高校生の思い出や仲間との思い出は
今だけじゃなく、自分たちの思い出を
作りましょう。あきらめずに頑張れ!

二木 萌

Keep Smiling!!
「笑顔と絶やさず」

中村 花

「塵も積もれば山となる」
無駄なことは何一つありません。
この経験をプラスに変えて
共に頑張らましょう。

熊谷 咲乃



高野 里香

インターハイが無くなり、夢や
目標を失ったことはとても悔しいと
思います。
しかし、今まで努力、継続してき
たことは無くなりません。
その事を自信に持ち、胸を張って、
これからも努力しつづけてください。
努力や継続してきたことはみなさ
んをうらざりません。
今後の活躍応援しています。

木藤 美莉

日本大学 男子体操部

新型コロナウイルスの影響で高校総体が無くなってしまい、失意のなかだと思えます。ですが、体操競技を通じて学んだことを、是非とも今後の人生の糧としてください！

なかなか次の夢や目標は見つからないと思えますが、応援しています！！



関西高校、鯖江高校、田辺工業高校、洛南高校、
習志野高校、中京高校、智頭農林高校、清風高校、創成館高校、
日本大学高校、高崎工業高校、埼玉栄高校、日本大学豊山高校、
出水商業高校、姫路市立飾磨高校、暁高校、崇徳高校

日本大学 女子体操部

今世界中で流行している新型コロナウイルスの影響により、高校総体という大きな目標が無くなってしまい、失意の底にあると思えます。このような状況で悩み、苦しんだことはいつか高校生の皆さんにとって大きな糧となるはずです。

今は辛いと思えますが、共に頑張っていきましょう。



弘前学院聖愛高校、聖望学園高校、府中西高校、
常盤木学園高校、日本大学高校、広島修道大学付属鈴峯高校、
相模女子大学高等部、暁高校、浜田高校、藤村女子高校、
常盤大学高校、夙川学院高校、城南学園高等学校、花巻南高校、
高崎健康福祉大学高崎高校、広島修道大学ひろしま協創高校

セントラル
スポーツ株式会社
体操競技部の
皆さん

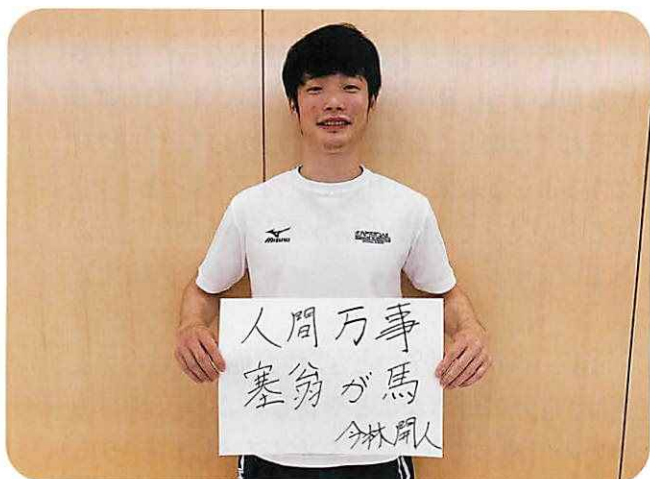

慶應義塾大学器械体操部

インターハイなど目標とする試合が中止になり、涙を流した選手もたくさんいるでしょう。けど、その涙は日本一を目指して一生懸命練習をしていた証です。その涙を次のステージの糧にしてください！
(小嶋大輝)

大会が中止になって目標がなくなってしまったと思う人は多いかもしれないけど、今続けることで1段2段高いところを目指せます！みんなががんばろー！今を楽しもう
(浅見杏樹)

多くの大会が中止になり、いつ終息するのかわからない状況で目指すものが無くなってしまった人も多いと思います。それでもここで諦めずに努力し続けた経験は絶対に無駄にはなりません！今できる事を最大限頑張っって皆で一緒に乗り越えましょう！頑張れ！高校生！

(岩田優佑)

「新たな挑戦をし続けられる」というのは器械体操選手ならではの特性です！このような時だからこそ、今出来ること、今しか出来ないことを見つけ、皆が大好きな体操での更なる成長に向けて、コツコツお互いを高め合いましょ！頑張れ、日本！
(小林武生)

苦しい日々が続いていますね。目標とするものがなくなり、人との交流も少なくなり、苦しいことばかりだと思います。しかし、今自粛していることが多くの人々を救っています。今出来るものを頑張らしよう！
(佐野浩平)

様々なことが思い通りにいかず、難しい状況だと思います。先が見にくい今、目の前のことに一生懸命に取り組むことが皆さんの今後の大きな力になるはずです。たまには息抜きもしながら、前向きにいきましょう。
(土合 和)

どこへ向かえばいいのかわからず、辛いことも多いと思います。モチベーションを保つのも大変だと思います。気持ちは人それぞれにあると思いますが、前を向いて、この状況の中で今できるこ

とを頑張らしよう。努力したことは、必ず自分の力になります。今頑張ったことはこれからの自分を支えるくれるはず！
(中尾優花)

交流が断たれて周りの環境も分からず、先行きも不透明な状況の中、不安を感じることも多いと思います。しかしこのコロナが終息して振り返った時に、後悔しないように全力で今出来ることを頑張らしよう！
(中島聖也)

目指してきた舞台が次々となくなり、とてもつらい状況だと思います。しかし、皆さんの夢はこれからの人生にあるはずです。描いてきた夢は決して諦めず、いつか努力が報われると信じて、今はできることを頑張らしてほしいと思います！コロナなんかには負けないで！
(藤田優人)

どんな状況下であれ、今できることから目を逸らさずに。足を止めた時が本当の負けだと思います。お互い頑張らしよう。
(山崎広輝)

コロナで目標とする試合が無くなった方も多いと思います。落ち込むのはアリです。でもずっとそれでは楽しくありません！だからこそ、ワクワクするような未来を想像しましょ！きっと「今」やる事が見えてきて、生活が楽しいものに変わると思います！
(金子航大)

トレーニングが辛いとき、体育館に行けないときは、自分の好きなことや新しいことを、何でもいいのでやってみることをオススメします！少しでももやもやを発散して、悔いのない選択をしてほしいと思います！一緒に頑張らしよう！！

(小島啓太郎)

練習が思うように行われず、モチベーションを保つことが難しい日々が続いているかと思いますが、しかし、今しか出来ないことに全力になれば、必ず今後の人生にプラスになって返ってきます。そう信じて、色んなことに挑戦してみてください！一緒に乗り越えましょ！ガンバ！

(福岡由唯)

慶應義塾大学器械体操部

今は結果が見えなくて、やる気が失せてしまうこともあるだろうし、目標も立てづらいよね。強い意志があれば、そこに向かっていけば過程は無駄にはならないから努力を努力と思わず頑張ってほしい！
(山崎大司)

コロナウイルスの影響で大会が中止になり、体操を思うように出来ない状況はとても辛いと思います。それでも、大会は無くなっても、決して皆さんの経験と努力、そして熱い志は無かった事にはなりません。みんなで一緒に、この辛い状況を乗り越えていきましょう！
(岡崎優太)

コロナウイルスの影響で思うように練習ができなかったり、大会の中止が決まったりと難しい状況が続いていると思います。今できることをひとつずつ、丁寧に積み重ねた先に、きっと誰も見

たことのない景色が待っているはずです！みんなで一緒にこの事態を乗り越えていきましょう！
(畑田 匠)

目標にしてきた舞台がなくなってしまうのはとてもつらいことですね。ですが人生に無駄な経験はないと思います。きっといつか今回の経験が役に立つ日が来ます。それを信じてみんなで頑張きましょう！
(南 和希)

多くの大会が無くなり、目標にしてきたものが消えてしまったことは悲しいことだと思います。しかし、その状況を生かすか殺すかは自分次第です。これから先長いであろう人生の中で、もっと自分が活躍できる時が来るはずですよ。明るい未来を掴むために、今出来ることを頑張きましょう！
(泉 颯真)



国士舘大学男子新体操部

前代未聞のインターハイ中止。

この経験をどう受け止めるかが、今後の人生を変えるチャンスになります。

どこにもぶつけられない感情を新たに挑戦する力に変えて共に頑張っていきましょう！

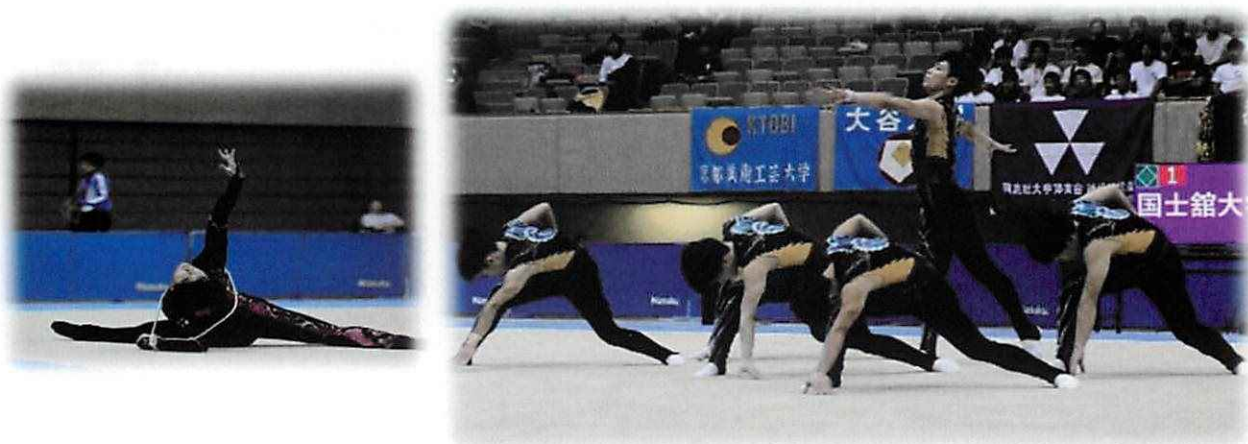



順天堂大学体操競技部



不断前進



谷川 翔
順天堂大学スポーツ健康科学部 4年
体操競技部 主将

インターハイが無くなってしまって、とても悲しいと思いますが、皆さんの努力は決して無駄にはならないと思います。前を向いて共に乗り越えましょう！

谷川 翔

2019年 世界選手権 日本代表



橋本 大輝
順天堂大学スポーツ健康科学部 1年

今までインターハイに向けて練習してきた方が多いと思います。残念ながら今年は中止となってしまいました。ですが、その積み重ねてきた練習を諦めずに、次の目標を見つけて努力して行って下さい。

橋本 大輝

2019年 世界選手権 日本代表

『崇高な志を持って 頑張ってください』

平岡英信

学校法人 清風学園 理事長
公益財団法人 日本体操協会 顧問

今回の中止で想像しえないほどの苦しみと虚しさを感じているはずで
す。気持ちを入れ替えてとは簡単に言えません。が、これまでの努力が無
駄になることはなく、必ず人生の糧になると思います。これまで時間を惜
しまず、みんなのために応援して下さった監督や保護者の方々に感謝を
しつつ、新たな目標に向かって頑張ってください。

日本体操協会
体操競技男子テクニカル専門部
桑原 俊

私は、インターハイでは審判をする予定でした。

インターハイ出場や優勝を目指していた皆さんにとって大会がなくなっ
てしまったことはとても残念なことだと思います。ですが、今までの練習は
きっと無駄にはなりません。3年間一緒に練習した仲間はかけがえのない
宝物です。皆さんが次のステージで輝いていくことを楽しみにしています。

日本体操協会 体操競技 審判部
大門 景

人生という長いものさしで見ると、マイナスなことは何ひとつなく、ここ
からはプラスにしかありません。二度と同じ経験をする事のない、そして誰
もが経験したことのない貴重な思い出を原動力にして精一杯の力を発揮し
てもらいたいです。 負けるなっ! がんばれっ!

島根県教育庁保健体育課
沖田憲彦

『美しくて当たり前』

2020 北関東総体 新体操大会のスローガンです。

貴方たちは、美しくて当たり前であるために、どれだけの努力を積み重ねてきたことでしょうか。その努力の結晶である舞台がインターハイであったかと思うと一言では言い表せない気持ちが溢れてきます。

しかし、この逆境の中、全国で沢山の高校生たちが立ち上がり、更なる努力を重ねています。当たり前にあった時間や生活が一変する中、皆さんの思いや行動は大変尊く、沢山の方々に感動を与えているのです。辛く厳しい中であっても立ち上がった貴方たちは、決して諦めない強さと美しさを身につけたのではないのでしょうか。いつの日かまた舞台に立つ時がやってきます。

“夢” が叶うことを信じて。

昭和学院高等学校 監督 塩屋 恵美子



山形新聞
2005年8月13日掲載

私も高校生のときは、インターハイの舞台で自分らしい演技を披露することだけを目標に努力してきたので、その目標そのものが突如なくなってしまった皆さんの気持ちは計り知れません。

ただ皆さんのこれまでの努力がなくなったわけではありません。私は優勝の喜びよりも、仲間と一緒に汗を流し1日10時間に及んだ苦しい練習や、三連覇のプレッシャーの中でやりぬいた精神力が、今の私を支えています。

皆さんがこれまで歩んできた軌跡は、今後の人生に必ず役立つときがきます。少しずつでいいので一步一步前に向かって進んでください。

六沢 七瀬(旧姓:庄司) 東京女子体育大学 山形北高校 山形 RG 出身

2005・2006・2007 インターハイ 新体操女子個人総合優勝 (3連覇)

2005・2006 高校選抜 新体操女子個人総合優勝 (2連覇)

高校生の皆さんへ



新型コロナウイルスの影響で思ったような競技生活ができない選手も多いと思いますが、これからも困難に負けず、切磋琢磨、頑張ってください。

「克服の精神」「無限の可能性」は、私の好きな言葉です。

体操界の皆さん! こんな時だからこそ、力を合わせて頑張りましょう!

田中 光

公益財団法人 日本体操協会

女子体操強化本部長

アトランタオリンピック 日本代表

体操女子ナショナル強化選手の皆さん





体操女子ナショナル強化選手

- 寺本明日香 (ミキハウス / レジックスポーツ)
- 島田 瞳 (セントラルスポーツ)
- 島田 千愛 (セントラルスポーツ)
- 杉原 愛子 (武庫川女子大学)
- 坂口 彩夏 (ジム・ネット体操教室)
- 渡部 葉月 (中京ジムナスティッククラブ)
- 梶田 風 (中京大学)
- 栗嶋 姫子 (朝日生命)
- 松村 朱里 (ジム・ネット体操教室)
- 山田 千遥 (朝日生命)
- 中村有美香 (日本体育大学)
- 佐野亜里紗 (日本体育大学)
- 村上 菜愛 (日体クラブ)

The Senoh logo is centered on a large blue mat that dominates the upper half of the advertisement. The mat has a textured, fabric-like appearance. The background above the mat is a light beige color.

世界最高のゆかをつくれ。

夢の舞台に挑む

アスリートたちの躍動を、最大限に引き出すために。

セノーは100年を超える歴史で培ってきた

あらゆる技術と経験を結集。

最高峰の品質を求めた体操器具でサポートしています。

すべてのアスリートたちと同じように、

セノーもさらなる高みをめざして。

最高のプレーをささえる器具にも

ぜひご注目ください。

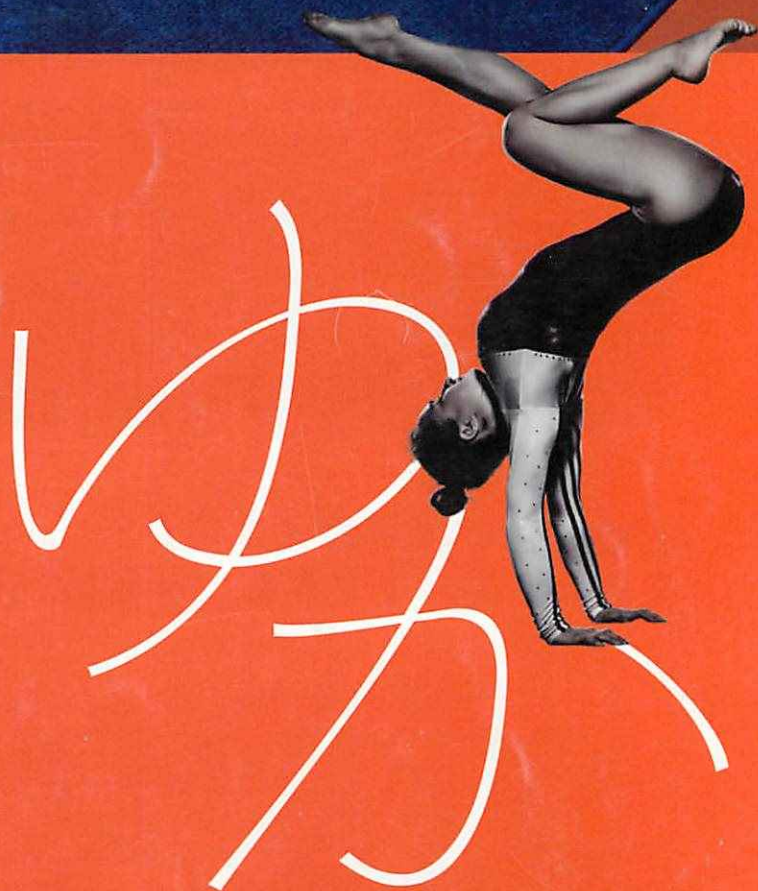

Gymnastics



セノー株式会社 〒984-0015 宮城県仙台市若林区卸5-1-2 Tel:022-290-7630 Fax:022-290-7631 <https://www.senoh.jp>

私たちは体操ニッポンを応援しています。

